



CIUDAD DE MÉXICO
CAPITAL DE LA TRANSFORMACIÓN

Síntesis Informativa SECRETARÍAS

SECRETARÍA DE GOBIERNO



ARRANCA OPERATIVO EN TIANGUIS Y ROMERÍAS

Buscan inhibir venta de pirotecnia

POR HILDA CASTELLANOS
hilda.castellanos@gimm.com.mx

Autoridades de la Ciudad de México pusieron en marcha el operativo Cero Pirotecnia 2024, cuyo objetivo es inhibir la venta ilegal de esta mercancía en los mercados públicos, romerías, tianguis y centros de abasto popular.

El dispositivo comenzó ayer y estará vigente hasta el 7 de enero próximo.

Se realizarán "visitas a espacios donde se tiene registro de almacenamiento y/o distribución de estos productos, para resguardar la seguridad de todos los habitantes de la ciudad", manifestó la jefa de Gobierno, Clara Brugada, en una publicación en su cuenta de la red social X.

Ayer, titulares de diversas secretarías recorrieron el Mercado de Sonora, donde



Foto: Especial

Las autoridades y elementos de la Policía capitalina comenzaron ayer las revisiones en el Mercado de Sonora.

arrancó la implementación del operativo.

"Queremos cuidar a nuestras familias y que este fin de año no haya accidentes, no haya incendios, no haya ninguna persona quemada por la pirotecnia. Divirtámonos de manera segura y sin poner

en riesgo a ninguna familia y ninguno de nuestros hijos e hijas", indicó César Cravioto, secretario de Gobierno.

Por otra parte, Manola Zabalza, secretaria de Desarrollo Económico, reiteró que la prioridad del actual gobierno es tener mercados y canales

3,260

PESOS

es la multa máxima por detonar o encender cohetes, juegos pirotécnicos, fogatas o elevar aeróstatos sin permiso de las autoridades.

de abasto seguros.

Enfatizó que, "además de ser un producto ilegal, puede tener varias consecuencias para la salud; es nocivo para las familias y lo que queremos es asegurar una feliz fiesta decembrina, que no tenga riesgos y que no genere accidentes".

De acuerdo con el artículo 28, fracción VII, de la Ley de Cultura Cívica se considera como una infracción "detonar o encender cohetes, juegos pirotécnicos, fogatas o elevar aeróstatos sin permiso de las autoridades".

La multa va de dos mil 280 a tres mil 260 pesos.



#APLICANOPERATIVO
**LLAMAN A
EVITAR LA
PIROTECNIA**

**BUSCAN INHIBIR VENTA
ILEGAL DE CUETES**

POR FRIDA VALENCIA



on el fin de fomen-
tar el cumplimiento
de las normas que
marcan la prohibi-
ción de la pirotec-
nia, el Gobierno ca-

pitalino puso en marcha el Operativo
Cero Pirotecnia.

A través de un comunicado, la de-

pendencia recalcó que la estrategia
estará vigente del 26 de diciembre
al 7 de enero de 2025, ello con el ob-
jetivo de evitar la venta ilegal de esta
mercancía en todos los mercados
públicos, romerías, tianguis y centros
de abasto popular de la ciudad.

Al respecto, el secretario de Gobier-
no, César Cravioto, llamó a los traba-
jadores de los mercados públicos a
no participar en la venta de pirotecnia.

En el recorrido participó el titular de
la SSC, Pablo Vázquez, quien dijo que
habrá 100 elementos para el Operativo
Cero Pirotecnia.

FOTO: ESPECIAL



• **VIGILANCIA.** El secretario de
Gobierno y el de Seguridad.



VAN CONTRA PIROTECNIA ILEGAL EN CIUDAD DE MÉXICO



LASSC participa con la Secretaría de Gobierno en operativo para retirar de mercados, tianguis, romerías y centros de abasto este material; buscan evitar personas quemadas. **pág. 15** - /

Foto Especial
CÉSAR Cravioto y el titular de Seguridad capitalino, Pablo Vázquez, ayer



100

Elementos de seguridad participan en el operativo en contra de la pirotecnia

PABLO Vázquez, César Cravioto y Myriam Urzúa, en un recorrido, ayer.

Autoridades van contra pirotecnia en romerías

| Por Eunice Cruz **15-ED**
eunice.cruz@razon.com.mx

EL GOBIERNO de la Ciudad de México puso en marcha el Operativo Cero Pirotecnia para erradicar la venta ilegal de cohetes en mercados públicos, romerías, tianguis y centros de abasto popular en la Ciudad de México.

El secretario de Gobierno local, César Cravioto Romero, llamó a los trabajadores de los mercados públicos a no participar en la venta de pirotecnia.

“Queremos cuidar a nuestras familias y que este fin de año no haya accidentes, no haya incendios, no haya ninguna persona quemada por la pirotecnia. Divirtámonos de manera segura y sin poner en riesgo a ninguna familia y ninguno de nuestros hijos e hijas”, indicó.

Algunos de los mercados más comunes

donde se distribuyen este tipo de productos son La Merced, el Mercado de Sonora, y el de Jamaica, los tres en la alcaldía Venustiano Carranza.

En el operativo de prevención, que inició ayer y estará hasta el 7 de enero de 2025, participan las secretarías de Gobierno, Seguridad Ciudadana (SSC), Gestión Integral de Riesgos y Protección Civil y Desarrollo Económico (Sedeco).

El titular de la SSC, Pablo Vázquez Camacho, precisó que más de 100 efectivos participarán de manera permanente en el operativo Cero Pirotecnia.

“Se estará apoyando este operativo a lo largo de los siguientes días en todos los mercados públicos para detectar e incautar cualquier elemento de pirotecnia que se esté comercializando de manera ilegal en cualquier mercado de la Ciudad de México”, señaló en un recorrido.



SIN CUETES

Ayer arrancó el operativo Cero Pirotecnia contra la venta ilegal de esa mercancía en todos los mercados públicos, romerías, tianguis y centros de abasto popular; estará vigente hasta el 7 de enero.





‘Cero Pirotecnia’ contra venta ilegal en mercados y tianguis

ARRANCA el operativo ‘Cero Pirotecnia’ en mercados, romerías y tianguis de la Ciudad de México para evitar la venta ilegal de fuegos artificiales y cohetes. El operativo que estará vigente del

26 de diciembre al 7 de enero busca inhibir e almacenamiento, distribución y venta de productos con contenido de pólvora de manera ilegal, prevenir accidentes y garantizar la seguridad de las familias capitalinas. El titular de la Secretaría de Seguridad Ciudadana, Pablo Vázquez Camacho, precisó que más de 100 efectivos participarán de manera permanente en el operativo.



ESPECIAL



IMAGEN DEL DÍA

NO SE VAN AMBULANTES *iglas*



Pese al operativo desplegado por el Gobierno de la CDMX, los ambulantes siguen instalados en la Alameda Central. Los comerciantes aseguran que sus dirigentes "ya arreglaron todo" y por ello continúan vendiendo. La explanada de Bellas Artes está resguardada por la policía.

SECRETARÍA DE MOVILIDAD



Suspendió Semovi a 859 unidades de transporte público en 413 operativos ²⁶

Detectó el Invea alteraciones de vehículos y de tarifas y no contar con seguro

NAYELLI RAMÍREZ BAUTISTA

De enero a noviembre de este año, la Secretaría de Movilidad (Semovi) suspendió 859 unidades de transporte público concesionado, de las cuales 171 fueron remitidas a depósitos vehiculares por diversas irregularidades, entre las que destacan malas condiciones físicas mecánicas y falta de documentación.

La dependencia señaló que se han realizado 413 operativos en distintos puntos de la Ciudad de México, en los cuales se revisaron alrededor de 2 mil 104 vehículos.

Por su parte, el Instituto de Verificación Administrativa (Invea) informó que en cuanto a las faltas detectadas en las visitas de su personal, se encontró que los concesionarios o permisionarios del servicio público y privado de transporte alteraron en cualquier forma, diseño, estructura y construcción original las unidades.

A lo que se suman la alteración de las tarifas vigentes, no contar con póliza de seguro vigente ni licencia



para conducir, así como no respetar el derecho de paso de peatones, ciclistas y motociclistas en la vía de circulación.

Destacó que los operativos de visitas de verificación en materia de transporte se realizan diariamente de manera itinerante en diferentes zonas y que la selección de los puntos específicos se basa en denuncias y/o quejas ciudadanas, así como solicitudes interinstitucionales, en coordinación con la Semovi.

El Invea indicó que la suspensión implica que no podrá circular hasta que subsane la irregularidad por la que fue sancionada la unidad.

De acuerdo con información de la Semovi, los lugares donde se reali-

▲ El Instituto de Verificación Administrativa señaló que los operativos de revisión al transporte público concesionado se realizan diariamente de manera itinerante. Foto La Jornada

zaron más inspecciones fueron el Centro de Transferencia Modal (Cetram) Mixcoac, las inmediaciones de la estación del Metro con el mismo nombre, así como el Cetram Ciudad Universitaria y los alrededores de las estaciones Puebla, Tacubaya y General Anaya del Sistema de Transporte Colectivo, entre otras.



ABARROTAN L-3

Turistas y vecinos abarrotaron ayer la Línea 3 del Cablebús, que recorre el Bosque de Chapultepec. En la estación Los Pinos/Constituyentes, los usuarios debieron hacer fila por hasta hora y media.

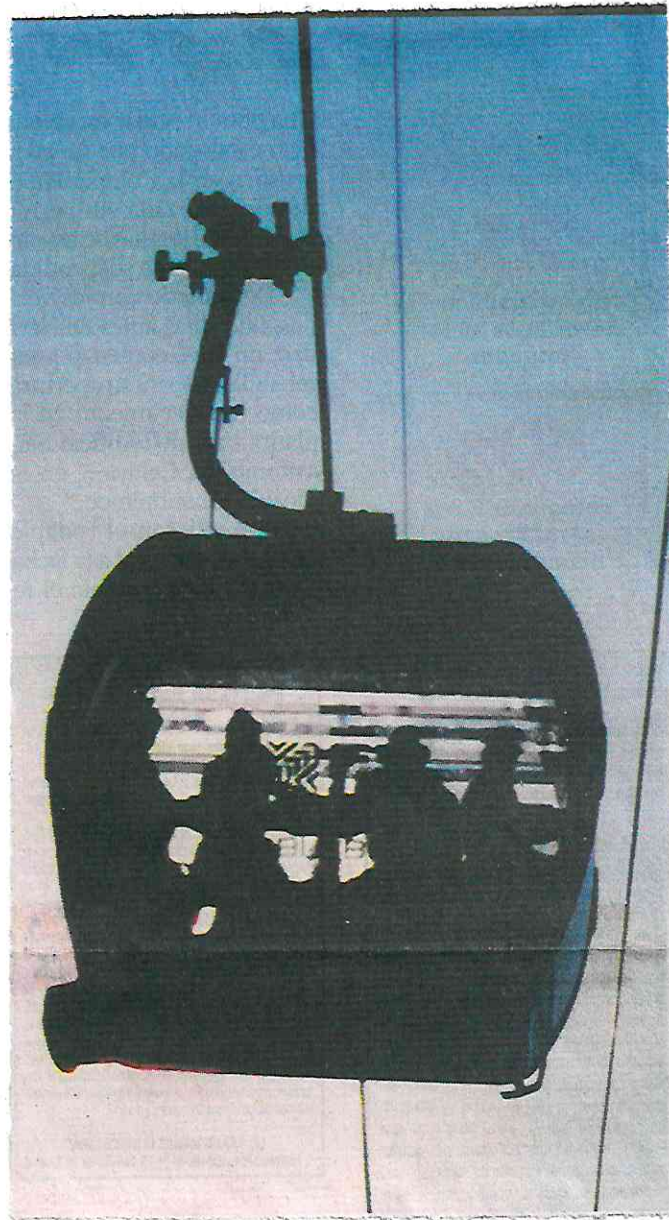



VIAJES CON BICI

Mañana, el Metro, Metrobús y Tren Ligero permitirán viajar con bicicleta a partir de las 17:00 horas, por el Paseo Nocturno Decembrino, que comenzará a las 19:00 horas e incluirá un recorrido de 19 kilómetros.



Sheinbaum prevé inaugurar en abril Trolebús a Chalco

Quedarán pendientes 3 estaciones debido a un retraso por una tubería de drenaje, reconoce

**PEDRO VILLA Y CAÑA
Y ENRIQUE GÓMEZ**

—metropoli@eluniversal.com.mx

La presidenta Claudia Sheinbaum Pardo informó que será en abril próximo cuando se inaugure el Trolebús Santa Martha-Chalco, pero reconoció que quedarán pendientes tres estaciones debido a un retraso de una tubería de drenaje que tuvo que ser movida y complicó el proyecto y el avance de la obra de transporte.

“Probablemente, lo más seguro —es el compromiso— se inaugure en abril y van a quedar tres estaciones pendientes para los siguientes meses. Tuvo un problema de retraso porque se encontró una tubería de drenaje; tuvieron que moverla, tuvieron que hacer un *bypass*

CLAUDIA SHEINBAUM PARDO
Presidenta de México

“[El proyecto] tuvo un problema de retraso porque se encontró una tubería de drenaje; tuvieron que moverla”

y eso cambió un poco el proyecto y tuvo sus complicaciones, pero ya va, eso ya se resolvió y ahora están prácticamente avanzando”, expuso la Presidenta.

“Hay un tramo, que es el tramo 2, que es la conexión que va de Santa Martha hacia el oriente, ese tramo es justamente donde se encontró este ducto y es donde ocurrieron los retrasos, lo demás prácticamente está terminado”.

En su conferencia en Palacio Nacional, la Mandataria destacó que el Trolebús Santa Mar-

LUIS CAMACHO, EL UNIVERSAL

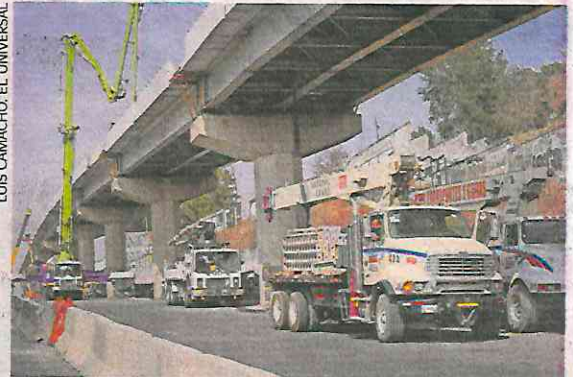

tha-Chalco es un modelo de movilidad de transporte no contaminante que sólo existe en México.

En el salón Tesorería, la jefa del Ejecutivo indicó que ya se cuenta con todas las unidades que operarán el servicio de este transporte y dependiendo de la cantidad de pasajeros que lo usen, se analizará la posibilidad de aumentar la cantidad de trolebuses.

EL UNIVERSAL publicó el pasado 23 de diciembre que en la construcción del Trolebús Santa Martha-Chalco, que será la primera línea de ese sistema de transporte eléctrico que opere en el Estado de México, se han destinado hasta ahora 10 mil 129 millones de pesos, cifra que superó la inversión de 7 mil 372 millones de pesos anunciada en 2022, cuando inició el proyecto. Además, durante dos años de obra ha presentado retrasos en su ejecución. ●

La construcción del Trolebús Santa Martha-Chalco lleva una inversión de 10 mil mdp.



Trolebús que va a Chalco se inaugurará en abril, señala la presidenta Sheinbaum

EMIR OLIVARES Y
ALMA E. MUÑOZ

El Trolebús que conectará Chalco con Santa Martha será inaugurado en abril del próximo año, anunció la presidenta Claudia Sheinbaum Pardo.

A pregunta en la conferencia mañanera de ayer sobre este proyecto —que se inició en el sexenio pasado y conectará el oriente del valle de México—, adelantó la próxima inauguración, aunque acotó que quedarán tres estaciones pendientes para los siguientes meses.

“Tuvo problema de retraso porque se encontró una tubería de

25 drenaje que tuvieron que moverla; hubo un cambio en el proyecto y tuvo sus complicaciones. (Pero) eso ya se resolvió y están avanzando”.

La mandataria aseveró que ya se cuenta con todas las unidades que operarán el servicio de esta ruta y dependiendo de la cantidad de pasajeros que lo usen se analizará la posibilidad de aumentar el número de trolebuses.

Añadió que conectará con el Trolebús elevado que se hizo en Iztapalapa cuando ella fue jefa de Gobierno de la Ciudad de México y con otras rutas del Metro, por lo que los usuarios podrán llegar hasta el poniente de la ciudad, en Mixcoac.



PIDEN QUE CIRCULEN EN LA NOCHE

Afectan los tráilers calles en Azcapotzalco

ÓSCAR REYES
GRUPO CANTÓN

9. ED

CIUDAD DE MÉXICO.- A toda hora del día, tráilers de doble remolque o uno afectan la circulación, el paso peatonal e incluso dañan el mobiliario urbano como banquetas y postes, en la alcaldía Azcapotzalco.

En entrevista con Diario Basta!, Leticia Jiménez, habitantes de la Unidad Habitacional Esperanza 61, en la colonia Santa Inés, afirmó que los camiones de carga se han convertido en un problema, debido a que causan

tráfico y cierres viales.

“Cerca de la Avenida 16 de septiembre hay un lugar donde guardan tráilers y estamos cerca de diferentes empresas. Acabo de ver que en un terreno también guardan tráilers y pasan a una velocidad tremenda”, dijo. Explicó que tiene miedo que algún día una de las cajas de los camiones pierdan su estabilidad y caiga encima de un automóvil o una casa.

De acuerdo con el reporte trimestral de hechos de tránsito, de abril a junio de 2024, los vehículos de carga causaron 19 personas fallecidas. Datos de la Secre-

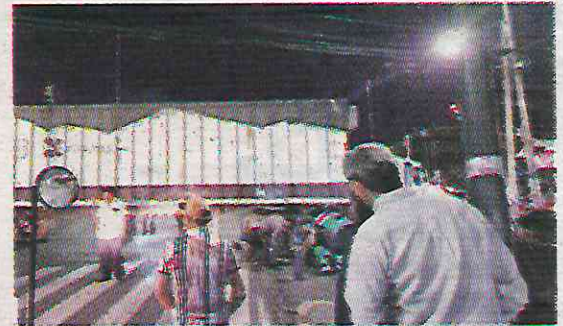

Tráfico y cierres viales abundan en la alcaldía

MUERTES



De abril a junio de 2024, los vehículos de carga causaron la muerte de 19 personas

taría de Movilidad indican que el mayor número de muertos fueron peatones con 9 registros; un ciclista; seis pasajeros de motocicleta; dos personas de vehículo liviano y un pasajero de taxi.

“Los tráilers pasan una velocidad muy rápida y más en la noche. Solo se escucha como se mueven de un lado a otro su caja vacía y cuando tienen doble caja causan muchos problemas”.



SENTIDO CONTRARIO. Vecinos han optado por colocar señalización y hasta cruzar vehículos para advertir a automovilistas.

Detona conflictos viales app de GPS

REFORMA / STAFF

1/c1

Alejandra Martínez, vecina

Debido al error de una aplicación de GPS, automovilistas y motociclistas terminan tomando en sentido contrario un tramo de la Calle Turín, en la Colonia Juárez, lo que provoca conflictos viales.

Vecinos han optado por colocar letreros, trafitambos y hasta cruzar vehículos para alertar a los conductores sobre el sentido que tiene dicha vialidad, entre las calles Abraham González y Bucareli, donde también se ubica el Mercado Juárez de la Alcaldía Cuauhtémoc.

“Estimado conductor, no seas necio; (la calle) es un solo sentido y da vuelta, no trates de pasar”, se leía en una cartulina pegada a una camioneta que fue ubicada en el cruce de Abraham González y Turín.

“Es una calle angosta, porque ocupa parte del estacionamiento del Mercado y nada más queda lo que es un carril (...) vive mucha gente grande, todos muy acostumbrados al sentido de la calle”.

La aplicación Google Maps dirige a los automovilistas por dicho tramo, para enfilarse hacia Bucareli y Avenida Chapultepec.

La Calle Turín es de dos carriles, sin embargo, uno es ocupado como estacionamiento del Mercado, por lo que la circulación llega a colapsar cuando algún automovilista sigue la ruta marcada por la aplicación móvil.

“Es una calle angosta porque ocupa parte del estacionamiento del Mercado y nada más queda lo que es un

carril (...) vive mucha gente grande, todos muy acostumbrados al sentido de la calle y nos provoca miedo, porque mucha gente ha estado a punto de ser atropellada”, contó la vecina Alejandra Martínez.

Pese a los señalamientos que colocaron los vecinos, conductores siguen recorriendo la calle en sentido contrario.

“Lo reportamos a Gobierno, a Atención Ciudadana de la colonia y me dicen que no tienen presupuesto para la



La vialidad es contigua al Mercado Juárez.

señalización, hicimos nuestras cartulinas nosotros para que vieran el sentido de la calle (...) los de Tránsito vienen y en cinco minutos se van”, apuntó Martínez.



Foto: Cuartoscuro

Las personas que utilizan su vehículo como taxi por aplicación deben realizar una revisión físico-mecánica de su unidad.

SERVICIO DE TRANSPORTE PRIVADO POR APP

Amplían plazo para validación de ubers

El trámite anual podrá llevarse a cabo hasta el 10 de febrero, indicó la Secretaría de Movilidad

POR HILDA CASTELLANOS
hilda.castellanos@gimm.com.mx

La Secretaría de Movilidad (Semovi) amplió el plazo para el proceso de validación vehicular anual de unidades que prestan el servicio de transporte de pasajeros privado especializado con chofer, a través de aplicaciones como Uber y Didi, entre otras, correspondiente al año 2024.

En un aviso publicado ayer en la *Gaceta Oficial* de la Ciudad de México, la dependencia local detalló que los dueños de las unidades que prestan este tipo de servicio podrán realizar la revisión documental hasta el 10 de febrero; la fecha original era el 6 de diciembre.

En tanto, la inspección físico-mecánica se extiende del 30 de diciembre al 28 de febrero de 2025.

Ello, indica, con el fin de fomentar, impulsar, estimular y regular la movilidad de este tipo de unidades en condiciones óptimas de

seguridad, funcionamiento, operación, comodidad, higiene y eficiencia.

La secretaria a cargo de Héctor Ulises García Nieto acotó que la extensión del periodo se otorgó "toda vez que el padrón vehicular para prestar el servicio es amplio y es necesario contar con un periodo de cumplimiento mayor".

EL TRÁMITE

Para llevar a cabo el proceso de validación, primero se debe aprobar la revisión de documentos.

Después, los titulares podrán acudir a los Centros de Verificación Vehicular autorizados para la inspección físico-mecánica del vehículo, donde revisarán que funcione correctamente el sistema de dirección, suspensión, frenos y parabrisas, entre otros.

Es en esa visita al verificentro que se debe pagar la validación vehicular, cuyo costo es de dos mil 048 pesos, incluyendo IVA, y se debe presentar la Constancia de Registro Vehicular de cada unidad que presta el servicio, además de la tarjeta de circulación vigente.

Una vez que se realice la inspección, el verificentro entregará un holograma y talón de validación.

**SECRETARÍA DE GESTIÓN INTEGRAL
Y PROTECCION CIVIL**



EMITEN ALERTA

PEGARÁ FRÍO EN 9 ALCALDÍAS

Autoridades alertaron que en la Ciudad de México habrá bajas temperaturas y heladas, derivado de la interacción del Frente Frío número 18 con una vaguada polar. Dichas condiciones prevalecerán en zonas altas de nueve alcaldías. En particular en zonas altas de Alvaro Obregón, Cuajimalpa, La Magdalena Contreras, Milpa Alta y Tlalpan.

Hilda Castellanos



BIEN TAPADOS

CDMX.- Habitantes y turistas salieron ayer a las calles de la Capital bien abrigados, pues desde la madrugada se sintió el descenso de temperatura. Para hacer frente al frío echaron mano de suéteres, chamarras, bufandas, gorros, guantes... **STAFF**



SECRETARÍA DE MEDIO AMBIENTE



Liberan autoridades camino principal de la sierra de Santa Catarina

DE LA REDACCIÓN

De manera conjunta, personal de la Secretaría de Medio Ambiente y la alcaldía Iztapalapa liberaron uno de los caminos principales de la sierra de Santa Catarina que se había convertido en un tiradero de cascajo.

En un comunicado, la dependencia detalló que se retiraron 18 metros cúbicos de piedra, tres metros cúbicos de grava y dos metros cúbicos de arena.

El tiradero se logró ubicar durante los recorridos de vigilancia de los brigadistas forestales, por lo que se procedió a realizar las labores de limpieza en el área natural protegida.

La dependencia explicó que los residuos de la construcción alteran la función ecológica, debido a que obstruyen el curso del agua pluvial,

contaminan el suelo y deterioran el paisaje.

Destacó que la sierra de Santa Catarina, a pesar de presentar baja precipitación pluvial, misma que se concentra en sólo cinco meses, logra infiltrar 50 por ciento de la lluvia al manto acuífero, por lo que junto con el cerro de La Estrella es uno de los espacios más importantes del oriente de la Ciudad de México para la captación de agua.

En los trabajos de limpieza participaron trabajadores de la Dirección General del Sistema de Áreas Naturales Protegidas y Áreas de Valor Ambiental, y de la Dirección Jurídica y la Territorial Acahualtepec de Iztapalapa, apoyados por la Secretaría de Seguridad Ciudadana.

A principios de este mes, las autoridades capitalinas demolieron 44 construcciones irregulares levantadas en suelo de conservación en la sierra de Santa Catarina, pero de lado de la alcaldía Tláhuac.

La Secretaría de Medio Ambiente informó entonces que en el operativo participaron mil 728 servidores y se recuperaron 11 hectáreas.

De los inmuebles derribados, 42 eran utilizados como viviendas, de las cuales 12 estaban habitadas por 57 personas a las que se les dará apoyo; además, uno era una aparente casa de seguridad y otro un bar.



RETIRO DE RESIDUOS

La Sedema removió material de construcción en la Sierra Santa Catarina.

264

- De acuerdo con la Secretaría de Medio Ambiente (Sedema), se retiraron 23 metros cúbicos de residuos que afectaban la función ecológica.
- Además, indicó que se liberó un camino principal.
- La Sierra Catarina, ubicada entre las alcaldías Iztapalapa y Tláhuac, infiltra el 50 por ciento del agua de lluvia al manto acuífero en la zona oriente de la Ciudad.

DESECHOS

- La Sedema reportó que 18 metros cúbicos de piedra fueron retirados.
- Así como 3 metros cúbicos de grava y 2 metros cúbicos de arena.



23
metros cúbicos
de residuos fueron
retirados.

50%
del agua de lluvia
se infiltra a un
manto acuífero.

**SECRETARÍA DE BIENESTAR E
IGUALDAD SOCIAL**



EN MARZO se registró una de las caravanas migrantes más grandes; en la foto, el paso por Tapachula, Chiapas.

Casi un millón de detenidos

En 2024 llegaron más migrantes que en otros años y se rompió récord

DE ÁFRICA Y ASIA, las naciones que se incluyeron en el arribo de indocumentados a México; los albergues desbordados en la CDMX, Chiapas, Tabasco... fueron una constante



Por Jorge Butrón

jorge.butron@razon.com.mx

La crisis migrante en México registró su punto más alto en el 2024, al contabilizar más de 925 mil detenciones de personas irregulares que intentaron cruzar por el país para llegar a la frontera norte y pedir asilo en Estados Unidos.

150 ED

De acuerdo con el último reporte de la Secretaría de Gobernación (Segob), sólo entre enero y agosto del 2024 se contabilizaron 925 mil 085 detenciones de personas en movilidad, cifra que superó las de años anteriores, y confirmó que la crisis humanitaria que se vive en países de Centroamérica, Sudamérica y el Caribe sigue afectando a nuestro país.

Expertos en el tema, como Eunice Rendón, directora de la iniciativa Agenda Migrante, señalaron que una constante entre los países expulsores es que continúa la descomposición social y situación económica, lo que genera que la gente siga saliendo hacia México, en su desesperación por tener una mejor calidad de vida.



EN 2024, EU repatrió a más de 700 mil migrantes, la cifra más alta desde 2010, con lo que el gobierno de Biden se apunta un récord en la expulsión de extranjeros.

El director de la organización Pueblo sin Fronteras, Irineo Mujica, aseguró que la migración irregular no se acabará pronto, debido a que la inseguridad y la pobreza han sido la constante de las personas que los llevan a abandonar sus naciones, lo que se mantendrá en los siguientes meses, pese al cambio de Gobierno en México y Estados Unidos, así como a la contención que existe para evitar su paso, aun cuando es un derecho humano migrar.

Venezuela es el país que más flujos migratorios tiene hacia México, con 29 por ciento del total del 2024, seguido de países como Ecuador, Colombia, Honduras, Guatemala, El Salvador, Nicaragua, Haití, Cuba y Perú. Sin embargo, la migración extracontinental es una realidad debido al cierre de fronteras en Europa, lo que ha

obligado a naciones de África y Asia a comenzar a ver a México como una puerta de entrada hacia Estados Unidos o, incluso, como país destino.

De esta manera, China, India, Angola, Camerún, Congo, Ghana, Guinea, Nigeria, Senegal y Somalia son las nuevas nacionalidades cuyos ciudadanos aumentaron su presencia irregular en el país en este año, y que ya son una realidad en la sociedad mexicana.

Ante esta realidad, la Comisión Mexicana de Ayuda a Refugiados (Comar) tuvo que cambiar sus protocolos de refugio y estancia, debido a que la mayoría de migrantes usaron a la dependencia para contar con un documento regulatorio que les permitiera avanzar sin ser detenidos por el Instituto Nacional de Migración (INM).

Así, a pesar de que bajaron los números hasta mitad de año, desde julio comenzó a haber un repunte en los trámites ingresados hasta octubre, lo que confirma el aumento de la migración.

A lo anterior se sumó el hecho de que, desde inicios de noviembre, comenzaron a salir varias caravanas migrantes desde el sur del país, ante la inminente elección en Estados Unidos y la zozobra de saber si tendrían o no beneficios.

Al conocer que Donald Trump llegaría a la presidencia, los éxodos comenzaron a apurarse para llegar a la Ciudad de México y tener un lugar seguro de estancia, debido a que, durante su recorrido por estados como Chiapas y Oaxaca, fueron extorsionados y secuestrados por grupos del crimen organizado.

Luis García Villagrán, vocero de las caravanas, aseguró que los indocumentados pagan cuota desde su ingreso al país, pues en la frontera con Guatemala ya los esperan grupos criminales para reclutarlos o extorsionarlos; incluso, de los casi 20 mil migrantes que se movilizaban des-

de inicios de noviembre, se reportó que al menos tres mil fueron secuestrados y, en algunos casos, no se conoció su paradero.

A pesar de que el gobierno de Estados Unidos firmó un convenio con Panamá para evitar que las personas pasen por la Selva del Darién, que era el único lugar por donde los migrantes se trasladaban desde Sudamérica, éstos comenzaron a descubrir nuevas formas de pasar para evitar la contención.

Empresas de turismo de Colombia cambiaron los viajes de placer por trasladados en embarcaciones menores hasta Costa Rica por dos mil dólares, con el objetivo de evitar Panamá y dejarlos a salvo de las detenciones.

SIN LUGAR PARA DESCANSAR. En este contexto, responsables de albergues de la Ciudad de México, Coahuila, Chia-

pas, Baja California, Tabasco y Oaxaca, entre otros, han advertido que no cuentan con capacidad suficiente para atender a las personas en caso de que haya deportaciones masivas o, incluso, que aumenten los flujos hacia el país.

Gabriela Hernández, directora del albergue Tochan en la capital del país, dijo que se encuentran rebasados ante la constante llegada de migrantes, pues en las últimas semanas han apurado su paso para llegar a la frontera antes de que la cierren o terminen sus beneficios, y por ello indicó que, si bien no cuentan con lugares, nunca se niega a dar un plato de comida a quien lo necesita.

La misma situación enfrenta Beatriz Fuentes, de Casa Fuentes, quien tiene problemas en la etapa invernal por el aumento de enfermedades respiratorias entre las personas migrantes, además de que no cuenta con medicamentos ni recursos para atenderlos de mejor forma, por lo que ve alerta en caso de que haya más tránsito de gente.



Expertos como José María Ramos, integrante de la plantilla de El Colegio de la Frontera Norte (Colef), aseguraron que el cambio de presidencia en Estados Unidos traerá un sinfín de problemas para México, como mayor contención, violación de derechos humanos y deportaciones sin juicios o respeto a los procesos.

Mientras tanto, en Chiapas, diariamente entran aproximadamente mil personas en éxodo que buscan de inmediato avanzar pese a los riesgos que existen en su traslado; en este sentido, el Centro de Dignificación Humana advirtió que más caravanas entrarán este fin de año y a inicios de 2025, lo que, dijo, será otro año de flujos migrantes "muy fuerte".

EL RETORNO DE TRUMP REAVIVÓ ALERTAS

MOMENTOS de tensión se vivieron en la recta final del 2024, con el regreso de Donald Trump a la presidencia de Estados Unidos, quien, con amenazas, adelantó un programa de deportaciones masivas de migrantes irregulares.

Desde su campaña electoral, adelantó el cierre de las fronteras entre México y ese país, para evitar la entrada de migrantes, a quienes consideró desde hace años como criminales;

y es que, desde su primera etapa en el cargo, deportó a más de 80 mil personas, incluso a menores a los que separó de sus familias.

En México se prendieron las alarmas por las afectaciones que habrá desde el inicio de su encargo en enero, pues se prevé el cierre de fronteras y la suspensión de programas para el beneficio de los migrantes, como el proceso de petición de asilo para ingresar al vecino del

norte de manera regular y ordenada.

Sin embargo, para los siguientes meses se espera que la expulsión de migrantes aumente, pues, pese a que en todo el 2024 se registró una baja en el número de detenciones por parte de la Oficina de Aduanas y Protección Fronteriza de Estados Unidos, en octubre hubo un repunte.

Jorge Butrón

SECRETARÍA DE TURISMO



IMAGEN DEL DÍA

SIGUEN CON LOS FESTEJOS NAVIDEÑOS

Capitalinos y turistas nacionales e internacionales siguen disfrutando de las actividades que ofrece la Ciudad de México, luego de celebrar la Nochebuena y Navidad. Cientos de personas acudieron a tomarse fotografías con los adornos que instaló el gobierno central el Zócalo, o con aquellos artistas que se disfrazan de personajes alusivos a la temporada decembrina. La verbena se mantendrá hasta el 30 de diciembre.





#FAMILIASCAPITALINAS

PARA TOMAR EN CUENTA

Disfrutan la romería de Revolución

LOS REYES MAGOS ESPERAN A LOS NIÑOS CON SUS DESEOS EN EXPLANADA DEL MONUMENTO

POR DANIEL OJEDA

CDMX@ELHERALDODEMEXICO.COM

13/10

En las inmediaciones del Monumento a la Revolución, cientos de familias capitalinas disfrutaron con la romería instalada en este punto neurálgico de la alcaldía Cuauhtémoc.

En esta romería, que se llena de luces y música, los chilanes

recorren los puestos para comprar algún antojito o jugar para ganarse un premio cual feria tradicional que se instala en las colonias.

El Heraldo de México recorrió esta zona y pudo platicar con la señora Adriana, quien dijo "hay que aprovechar que los niños están de vacaciones para pasarla juntos". Mientras que el padre de familia Guillermo

1

• Está cerrada la circulación de Valentín Gómez Farías entre Av. Insurgentes.

2

• No hay paso por las inmediaciones del Monumento a la Revolución.

3

• La verbena estará instalada del 19 de diciembre al 6 de enero de 2025.



FOTO: DANIEL OJEDA

• **LLENO.** Con más de una semana de haber iniciado ya se ha abarrotado de visitantes.

comentó sobre la romería que “está genial, ahorita venimos todos por la foto con los reyes magos, antes de que se junte más gente”.

Y es que como en otros años, es una gran distracción para las familias en esta temporada de vacaciones escolares que coincide con vacaciones para algunos, justo para pasar la Navidad y el Año Nuevo.

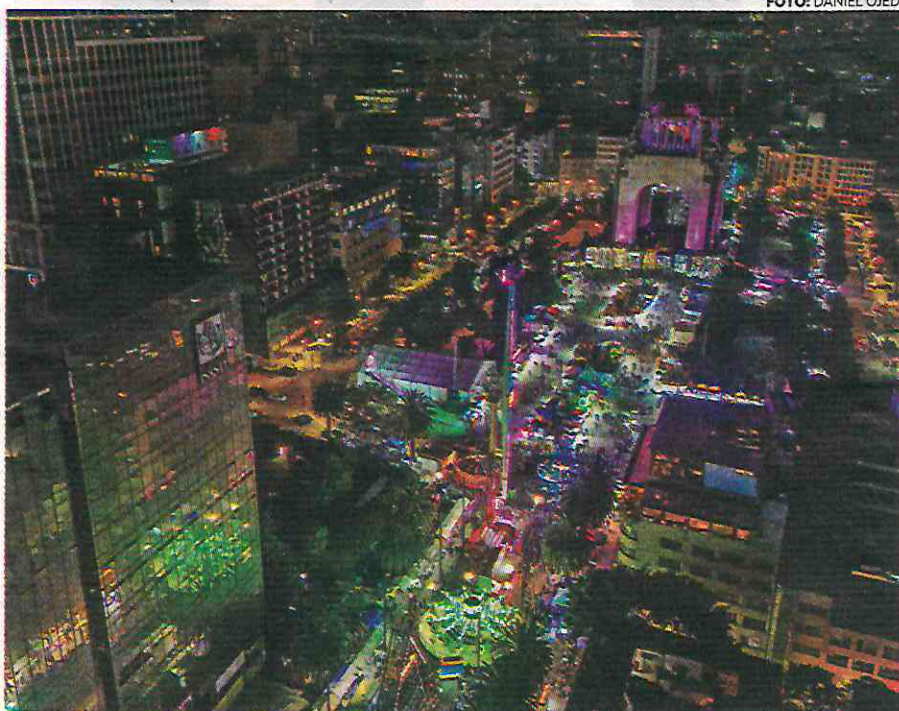
22

HORAS TERMINAN LAS ACTIVIDADES NAVIDEÑAS.

La verbena entretiene a toda la familia con sus juegos mecánicos, juegos de azar, puestos de comida y espíritu navideño, que desde el 19 de diciembre pasado y hasta el 6 de enero estará para el disfrute de todos en el Monumento a la Revolución, donde los Reyes Magos ya esperan a los niños para escuchar sus deseos y que les pidan sus regalos. 🎁



el fin
el fin

**En familia
POR LA
CDMX**



MÚSICA

RECIBE EL AÑO NUEVO CON
POLYMARCH PÁG. 16

FESTEJO

VISITA LA VILLA
NAVIDEÑA EN EL
MUPE PÁG. 17



CULTURA

LLEGA LA EXPO DE
NACIMIENTOS PÁG. 16

DIVIÉRTETE EN DOS RUEDAS

INICIA EL PASEO NOCTURNO NAVIDEÑO

EL RECORRIDO SERÁ POR PASEO DE LA REFORMA Y
CONTINUARÁ HASTA EL CENTRO HISTÓRICO

ERNESTO OLMOS
GRUPO CANTÓN

Ponte tu mejor abrigo, gorrito para el frío y súbete a tu bicicleta para participar en el Paseo Nocturno Navideño, uno de los últimos eventos de la temporada decembrina, por lo que no debes dejar pasar esta oportunidad, además habrá varias actividades recreativas para la diversión de todas las edades.

De acuerdo con las autoridades de la Ciudad de México, este paseo forma parte del programa "Muévete en Bici", el cual permite que los chilangos puedan transitar libremente en las avenidas y calles principales de la capital, sin necesidad de tener un vehículo motorizado.

Dicho recorrido será de 19 kilómetros e iniciará en Fuente de Petróleos, ubicado en la alcaldía Miguel Hidalgo, y continuará por

Cuándo: 28 de diciembre

Dónde: Fuente de Petróleos, Anillo Perif. S/N, Polanco, Bosque de Chapultepec II Secc

Horario: De 19 a 23 horas

Costo: Gratis

todo el Paseo de la Reforma, donde los participantes podrán disfrutar varios puntos turísticos como el Ángel de la Independencia o la Glorieta de "La Diana Cazadora"; posteriormente la ruta seguirá por avenida Juárez, la calle 5 de febrero para finalizar en la Plaza Tlaxcoaque, en el Centro Histórico.

Durante el Paseo Nocturno Navideño, se podrán realizar diferentes actividades como el Especial de Baile con Dansanity Workout, donde podrás mejorar tus pasos de bailes; esto lo encontrarás en la Glorieta de la columna de la Independencia de 19 a 22:30 horas; o para las personas que aún no saben andar en dos ruedas, pueden asistir a la bici escuela, que estará localizado en la Glorieta de "La Diana Cazadora", y en el mismo horario.

La cita es este 28 de diciembre a las 19 horas y culminará a las 23 hrs. No olvides ir bien abrigado.



Cuándo Este fin de semana

Dónde: Zócalo, Centro Histórico, CDMX

Horario: Variado

Costo: Gratis



CONCIERTOS EN VERBENA NAVIDEÑA

La Verbena en el Zócalo aún no termina, ya que este fin de semana, se llevarán a cabo diferentes conciertos; por ejemplo el viernes a las 19:30 horas tocará Ronda Bogotá; el sábado se presentará la banda estadounidense Friend of Friend a las 18:10 hrs. y el domingo a las 19:30 horas subirá al escenario la icónica agrupación Austin TV.

Sorpréndete en la expo de nacimientos



ERNESTO OLMOS

Durante estas vacaciones decembrinas, puedes conocer más de la tradición de los nacimientos navideños en una exposición especial que te mostrará los diferentes tipos que existen, principalmente en nuestro país, y lo mejor, que la entrada es gratuita.

En "Nacimientos: Arte y tradición", nombre de la exhibición, se contará con alrededor de 379 nacimientos compuestos por dos mil 590 figuras como reyes magos, niños Jesús, Marías, José, animales de granja, entre otros más.

Estos objetos provienen de 66 lugares de 19 esta-

dos de la República Mexicana y están elaboradas de distintos materiales como madera, cartón piedra, telas, entre otros materiales.

La expo estará disponible hasta el mes de febrero, por lo que no dejes pasar esta oportunidad.

NO TE PIERDAS ESTE EVENTO

CUÁNDO: FINALIZA HASTA FEBRERO

DÓNDE: PALACIO DE CULTURA CITIBANAMEX, CALLE FRANCISCO I. MADERO 600, CENTRO HISTÓRICO

HORARIO: 10 A 19 HORAS

COSTO: GRATIS



Por fin el fin

EDITOR: ERNESTO OLMOS / DISEÑO GRÁFICO: SAMUEL CRUZ

EN FAMILIA POR LA CDMX



ERNESTO OLMOS
GRUPO CANTÓN

Comienza el 2025 al ritmo del High Energy y electrónica con Polymarchs, ya que serán los encargados de amenizar el festival del inicio del año nuevo, el cual se celebra tradicionalmente en el Ángel de la Independencia sobre el Pa-

seo de la Reforma, donde se reúnen miles de capitalinos para festejar.

Polymarchs, es un sonidero mexicano, fundado a mediados la década de los setentas. Sus primeros integrantes fueron Apolinar Silva, sus hermanas Mary y Elisa, posteriormente se unirían con Jaime Ruelas y Marco Antonio Silva de

la Barrera, mejor conocido por Tony Barrera, el DJ Farfónico de este proyecto.

Por más de 40 años este colectivo, han recorrido diferentes partes de la CDMX y de México, para llevar la música High Energy, disco y electrónica a todos los mexicanos que desean pasar una velada llena de fiesta y mucho baile.

TALLER DE IMPRESIÓN DE GRABADOS

¿Quieres desarrollar nuevas habilidades con las manos? Entonces no debes perderte el taller de impresión de grabados, impartido en el Colegio de San Idelfonso; aquí conocerás el proceso de impresión de grabados previamente hechos en linóleo.

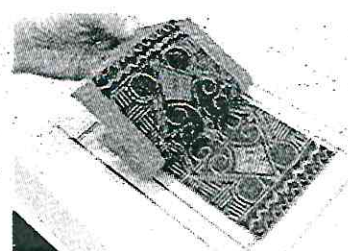

Cuándo: Sábados y domingos

Dónde: Colegio de San Idelfonso, Justo Sierra 6, Centro, Cuauhtémoc

Horario: 11 a 15 horas

Costo: 30 pesos

LOS CAPITALINOS BAILARÁN AL RITMO DEL HIGH ENERGY, DISCO Y ELECTRÓNICA



Cuándo: 31 de diciembre

Dónde: Ángel de la Independencia, Paseo de la Reforma

Horario: A partir de las 10 de la noche

Costo: Gratis

Ahora, Polymarchs se presentará en el Paseo de la Reforma, el 31 de diciembre, a partir de las 10 horas de la noche y durante cuatro horas, ofrecerán un espectáculo que será difícil de olvidar.

De acuerdo a las redes sociales del mismo sonidero, el Ángel de la Independencia, se convertirá en una de las discotecas más

grandes de la CDMX, ya que llevarán bailarines, juegos de luces, pirotécnica y un sonido envolvente que sorprenderá a más de uno.

Si bien, se promete que bailarán, todo el tiempo, los más de 200 mil personas, que se contempla asistirán, se pide a la ciudadanía que vayan abrigados y lleguen temprano para agarrar un buen lugar.

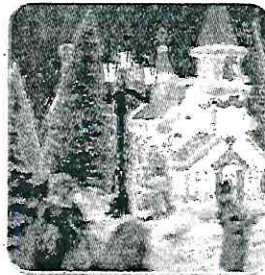

Villa Navideña en el Museo del Perfume

ERNESTO OLMOS

Estas fiestas navideñas estarán llenas de ricos aromas y fragancias que no podrás olvidar, esto gracias a que el Museo del Perfume (MUPE), abrió su Villa Navideña, donde además, los más pequeños de las familias podrán visitar la casa de Santa Claus.

Ilusiones Navideñas (nombre de la exhibición), está conformada por diferentes maquetas con casitas, figuras relacionadas con esta temporada de festividades, además algunos de los escenarios tienen movimiento por lo que, sorprenderá a más de uno. Además, podrás tomarte fotos en algunos escenarios instalados, como la casa de Santa, donde él también estará para saludar a los visitantes. El museo está adornado con luces y música, como villancicos, pero no pueden faltar los perfumes, los cuales estarán aromatizando todo el lugar.

ILUSIONES NAVIDEÑAS

CUÁNDO: HASTA EL 19 DE ENERO

DÓNDE: MUPE, TACUBA 12, CENTRO HISTÓRICO

HORARIO: 10 A 17 HORAS

COSTO: 70 PESOS

Cuándo: Este fin de semana

Dónde: Alameda Tacubaya, av. Revolución, frente a escuela Justo Sierra, Tacubaya, Miguel Hidalgo

Horario: 10 a 14 horas y 16 a 20 horas

Costo: Gratis



PATINA EN LA PISTA DE HIELO GRATIS

Este invierno, vive la magia y disfruta con tu familia y amigos, la pista de hielo gratuita que se encuentra en la alcaldía de Miguel Hidalgo, ahí podrás aprender a patinar o presumir tus mejores movimientos patinando sobre el hielo.

¡VÁMONOS AL CINE!



ESCANEA CON TU CELULAR

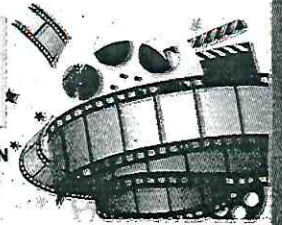

UNA PEQUEÑA CONFUSIÓN
Una película cumplidora



ERNESTO OLMOS

En los últimos años, el cine mexicano ha sido dominado por películas de comedia romántica, las cuales, en su mayoría, no brilla y pasa al olvido de los espectadores, sin embargo, hay ocasiones que algunos largometrajes destacan o cumplen en hacer reír al público; "Una Pequeña Confusión", entra en esta categoría.

Este largometraje, narra la historia de dos parejas que buscan embarazarse por inseminación artificial, pero el error del personal médico, hace que las mujeres tengan al hijo del esposo de la otra, por lo cual tendrán que enfrentar obstáculos sociales y complejidades del amor.

Aunque tiene una trama llamativa y que puede prestarse a una reflexión profunda sobre los problemas sociales y de paternidad que hay en nuestro país, en realidad la película se enfoca más en contar una historia cómica, sólo toca levemente estas temáticas.

A pesar de lo anterior, logra ser bastante entretenida para los espectadores, por lo que si quieres ir a pasar un rato agradable en el cine, esta es una buena opción.

AÑO: 2024

CALIFICACIÓN: 7.5

SOLO EN CINES





Por fin el fin

DIVERSION PARA NIÑOS

Lánzate a "Expo tus juguetes"

ERNESTO OLMOS
GRUPO CANTÓN

Si aún no sabes qué pedir a los Reyes Magos, no te preocupes, puedes ir con tus papás a la "Expo de tus Juguetes", donde podrás ver una gran cantidad de muñecos, peluches, juegos de mesa y bicicletas de más de 350 marcas, por lo que ve preparando tu lista para agregar más regalos.

Para dicha exhibición ubicada en el WTC, los visitantes podrán encontrar productos de Lego, Bandai, Fotorama, Hasbro, Mat-

tel, MGA, Jazwares, Novelty, Ruz, Spinmaster, entre otras marcas internacionales.

Además, los días 3, 4 y 5 de enero, la exposición cerrará sus puertas hasta las 3 de la mañana para que los Reyes, puedan conseguir todos los regalos que los niños y niñas pedirán este año. Para tu comodidad, la entrada no tendrá ningún costo.

Cuándo: Hasta el 6 de enero

Dónde: WTC, colonia Nápoles, Benito Juárez

Horario: A partir de las 11 de la mañana

Costo: Entrada Libre



PRUEBA POSTRES CON HELLO KITTY

Todos los fans de Hello Kitty pueden tener un fin de semana lleno de fantasía, en el Pop Up (cafetería temporal), en donde venderán desde galletas, pasteles, cupcakes, café, sándwiches o té; todo esto personalizado con este personaje japonés, además de tomarse fotografías.



Cuándo: Hasta el 6 de enero

Dónde: Palacio de Hierro, Mollere 222, Polanco, CD-MX

Horario: De 11 a 20 horas

Costo: Entrada libre

HAZ TU PROPIO SEPARADOR

Este fin de semana puedes crear tu propio separador orgánico en medio de la naturaleza, que ofrece el Bosque de Chapultepec, ya que se impartirá un taller para todas las edades, donde los asistentes aprenderán a hacer nuevas manualidades.

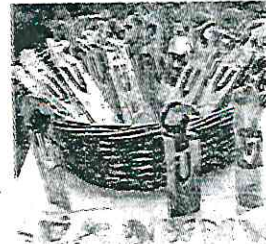

Cuándo: 28 de diciembre

Dónde: Jardín Boánico, Bosque de Chapultepec, Miguel Hidalgo

Horario: 12 horas

Costo: Entrada libre



TRADICIÓN Y ENTRETENIMIENTO

Visita la Feria de la Muñeca Lele

PODRÁS ENCONTRAR UNA GRAN VARIEDAD DE ESTAS ICÓNICAS ARTESANÍAS

ERNESTO OLMOS
GRUPO CANTÓN

Si no tienes planes para este fin de semana, puedes darte una vuelta por el Monumento a la Revolución, donde se encuentra actualmente la Quinta Feria de la Muñeca Lele, uno de los juguetes más tradicionales e icónicos de México.

Ar Lëlä Hñöhñö (nombre que se le da en hñahñu), es originaria del municipio de Amealco, Querétaro, y se caracteriza por tener trenzas envueltas con listones de colores, una corona de lazos y vestimentas típicas de dicha región mexicana, lo cual preserva la cultura otomí, además de que gracias a que está hecha principal-

mente de tela, es ideal para que las niñas jueguen con ella o tenerla como adorno.

La feria de la Muñeca Lele, busca promover la multiculturalidad del país, aquí podrás encontrar una gran variedad de estas figuras, tanto de diferentes colores como de tamaños, a precios accesibles; pero también se ofrecerán productos inspirados en este juguete, por ejemplo, libretas, ropa, llaveros, tazas, gorras o joyería, playeras entre más productos.

Pero eso no es todo, ya que, durante este evento, se presentarán agrupaciones musicales y compañías de baile folclórico para amenizar el ambiente y sorprender a uno que otro chilango. Además, se realizarán talleres recreativos para todas las edades.

La Feria de la Muñeca Lele, finalizará hasta el 7 de enero, por lo que no te pierdas de esta celebración a la cultura otomí y sobre todo a la identidad indígena.

CUÁNDO: FINALIZA EL 7 DE ENERO

DÓNDE: MONUMENTO A LA REVOLUCIÓN PLAZA DE LA REPÚBLICA S/N, COLONIA TA-BACALERA, CUAUHTÉMOC

HORARIO: A PARTIR DE LA 11 DE LA MAÑANA

COSTO: ENTRADA LIBRE