

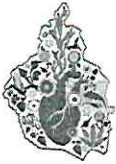

**CIUDAD DE MÉXICO**  
CAPITAL DE LA TRANSFORMACIÓN

# Síntesis Informativa SECRETARÍAS

**SECRETARÍA DE BIENESTAR  
E IGUALDAD SOCIAL**



## Mantendrá el DIF apoyos a familiares de víctimas del colapso en L12

25/01

DE LA REDACCIÓN

El Sistema para el Desarrollo Integral de la Familia (DIF) de la Ciudad de México continuará este año con la entrega de apoyos económicos a familiares directos de las víctimas del derrumbe de una trabe del viaducto elevado de la línea 12 del Metro ocurrido en mayo de 2021.

Con dicha acción, que fue recomendada por la Comisión Ejecutiva de Atención a Víctimas, se prevé beneficiar a alrededor de 300 niños, adolescentes y jóvenes.

Se trata, señalan las reglas de operación, de una beca económica mensual de 4 mil 90 pesos para niños y adolescentes de hasta 17 años y 11 meses de edad, y 7 mil 381 pesos para jóvenes de entre 18 y 33 años, familiares de fallecidos.

En el caso de los parientes de los lesionados, el apoyo será de 2 mil 459 y 4 mil 920 pesos.

Dicha acción se comenzó a implementar en 2023, con el propósito de garantizar a los beneficiarios "un futuro de autonomía y la construcción de un proyecto de vida por medio de atenciones integrales proporcionadas por el DIF de la Ciudad de México", establece el documento.

Según las estimaciones, el universo de personas a atender es de 133 niños de hasta 12 años de edad, 79 adolescentes de entre 13 y 18 años y 88 jóvenes de 19 a 33 años.

Aunado a ello, el programa incluye, a solicitud de los beneficiarios, el otorgamiento de servicios como consultas médicas y odontológicas de primer nivel, así como psicológicas, asesoría jurídica familiar, educación inicial y preescolar, además de actividades culturales, deportivas y recreativas.

En el accidente fallecieron 26 personas y un centenar resultó con lesiones de diferente tipo.



# Destinará DIF 13 mdp para víctimas de L12

IVÁN SOSA

Las víctimas del colapso en la Línea 12 del Sistema de Transporte Colectivo (STC) Metro, ocurrido en mayo de 2021, recibirán apoyos económicos por 13 millones 225 mil pesos durante este año, informó el Sistema para el Desarrollo Integral de la Familia (DIF).

El propósito es entregar becas de asistencia, atención e inclusión para niñas, niños, adolescentes y jóvenes familiares de las personas

**Gaceta Oficial de la CDMX**

**Otorgar medidas de atención e inclusión que comprendan un apoyo económico hasta de 300 niñas, niños, adolescentes y jóvenes familiares de las personas”.**

afectadas.

“Otorgar medidas de atención e inclusión que comprendan un apoyo económico hasta de 300 niñas, niños, adolescentes y jóvenes familiares de las personas sensiblemente afectadas en la Línea 12 del Metro”, reportó.

En 2024 fue asignado el mismo presupuesto y en 2023 se destinaron 12 millones 750 mil pesos en el programa social.

“Se estima atender hasta 300 personas beneficiarias en 2025, de los cuales aproximadamente 62 son niñas de cero a 12 años, 41 adolescentes mujeres de 13 a 18 años y 44 mujeres entre los 19 y los 33 años”, detalló al dar a conocer las reglas de operación del programa.

Son 71 niños de cero a 12 años, 38 adolescentes y 44 son hombres entre los 19 y los 33 años, indicó en la Gaceta Oficial de la Ciudad.

A los familiares de víctimas fallecidas, los beneficiarios de cero a 17 años 11 meses, recibirán 4 mil 920 pesos mensuales.

Mientras que de 18 y has-

ta cumplir los 33 años, mientras estudien, se les entregarán 7 mil 381 pesos, liberados por el Fideicomiso Bienestar Educativo (Fibien).

En el caso de víctimas hospitalizadas o sus familiares, quienes tengan una edad de cero a 17 años y 11 meses recibirán 2 mil 459 pesos.

De 18 y hasta cumplir los 33 años, mientras estudien, contarán con 4 mil 920 pesos mensuales.

“El 3 de mayo de 2021, cuando el tren del Metro de la Línea 12 circulaba en el viaducto elevado entre las estaciones Tezonco y Olivos, con dirección oriente hacia la terminal Tláhuac, a unos 130 metros de la estación Olivos, una trabe metálica que sostenía las vías colapsó”, explicó la publicación.

Esto provocó la caída del tren desde una altura de 5 metros de los dos últimos vagones, detalló la justificación del programa social.

“El desplome alcanzó un automóvil que circulaba en la Avenida Tláhuac provocando la muerte del conductor del mismo”, mencionó.



BOLSA PARA BECAS ES DE MÁS DE 13 MDP

## Entregarán apoyos por colapso de la L12

El monto de la ayuda económica va de los dos mil 459 pesos hasta los siete mil

POR JONÁS LÓPEZ

jonas.lopez@gimm.com.mx

El Gobierno de la Ciudad de México repartirá este año más de 13 millones de pesos entre menores y jóvenes víctimas del colapso de la Línea 12 del Metro.

Son hasta 300 familiares de víctimas de la tragedia ocurrida el 3 de mayo de 2021, que dejó 26 muertos y más de cien heridos.

Se trata de los apoyos de la beca de Asistencia, Atención e Inclusión para Niñas, Niños, Adolescentes y Jóvenes Familiares Sensiblemente Afectadas en la Línea 12 del Sistema de Transporte Colectivo Metro 2025.

Las reglas de operación fueron publicadas en la *Gaceta Oficial* por el Sistema para el Desarrollo Integral de la Familia (DIF).

El programa beneficiará aproximadamente a 62 niñas y 71 niños de 0 a 12 años; 41 mujeres y 38 varones de

13 a 18 años, y 88 personas de entre 19 y 33 años, que continúan estudiando.

Los menores con familiares fallecidos serán beneficiados con una beca mensual de cuatro mil 920 pesos y los mayores de edad, con siete mil 318.

Mientras que los menores con familiares que fueron hospitalizados recibirán al mes dos mil 459 pesos y los mayores de 18 años, cuatro mil 920.

“El 3 de mayo de 2021, aproximadamente a las 22:22 horas, cuando el del Metro de la Línea 12 circulaba en el viaducto elevado entre las estaciones Tezonco y Olivos con dirección oriente hacia la terminal Tláhuac.

“A unos 130 metros de la estación Olivos, una trabe metálica que sostenía las vías colapsó provocando la precipitación hacia el suelo de una altura de 5 metros de los dos últimos vagones de la formación. El desplome alcanzó un automóvil que circulaba en la avenida Tláhuac produciendo la muerte del conductor del mismo”, indicó el Sistema para el Desarrollo Integral de la Familia.



Foto: Archivo / Karina Tejada

El saldo del colapso de un tramo del viaducto elevado de la Línea Dorada fue de 26 muertos y más de cien lesionados.



## DEMANDA INGENTE



▲ Habitantes de barrios y pueblos de Xochimilco bloquearon avenida 20 de Noviembre, en su cruce con Nezahualcóyotl, para

exigir a las autoridades capitalinas que reabran los comedores comunitarios, cerrados desde diciembre. Foto Alfredo Domínguez

25/ene

# SECRETARÍA DE CULTURA



FUNDADA EN 1884

## Buscan una sede para la Orquesta Típica de la CDMX

23/EXP.

POR JUAN CARLOS TALAVERA  
jc.talavera@gimm.com.mx

Ana Francis Mor, titular de Cultura de la CDMX, reconoció ayer que la Orquesta Típica de la Ciudad de México carece de una sede propia, por lo que anunció que se buscará que esta agrupación, fundada el 1 de agosto de 1884, pueda encontrar su casa en alguna de las 100 Unidades de Transformación y Organización para la Inclusión y la Armonía Social (Utopías).

“(La Típica) no tiene sede y



Foto: Cortesía SC de la CDMX

La Orquesta Típica de la Ciudad de México realiza sus ensayos en el Faro Cosmos, que no cuenta con las condiciones adecuadas.

no (la) va a tener pronto, porque se necesita un salón de conciertos como la Ollin Yoliztli, (pero) ya estoy checando con el secretario de Obras (Raúl Basulto Luviano) para ver si en una de las Utopías

(que se construirán próximamente) podemos tener el espacio”, dijo ayer a **Excelsior**.

Esto, luego de que, en noviembre pasado, la agrupación denunciara a este diario las carencias que enfrenta,

como la falta de un laudero de plana, la sustitución de instrumentos gastados y la falta de una sala de conciertos que les permita ensayar adecuadamente, dado que en el Faro Cosmos no cuentan con las condiciones adecuadas.

La funcionaria admitió que la agrupación está muy desaprovechada, por lo que buscará llevarla a otros foros. “Donde le vamos a meter mucha Candela, es en dónde se van a presentar, porque en el Faro Cosmos no tiene mucho sentido. Quiero que se presenten en todos los espacios posibles de la capital, como en el Teatro de la Ciudad.

“Y, en cuanto a instrumentos, el año pasado hubo un presupuesto para ciertas reparaciones de instrumentos y ajustes, y este año también le vamos a meter otro cachito” aseguró.



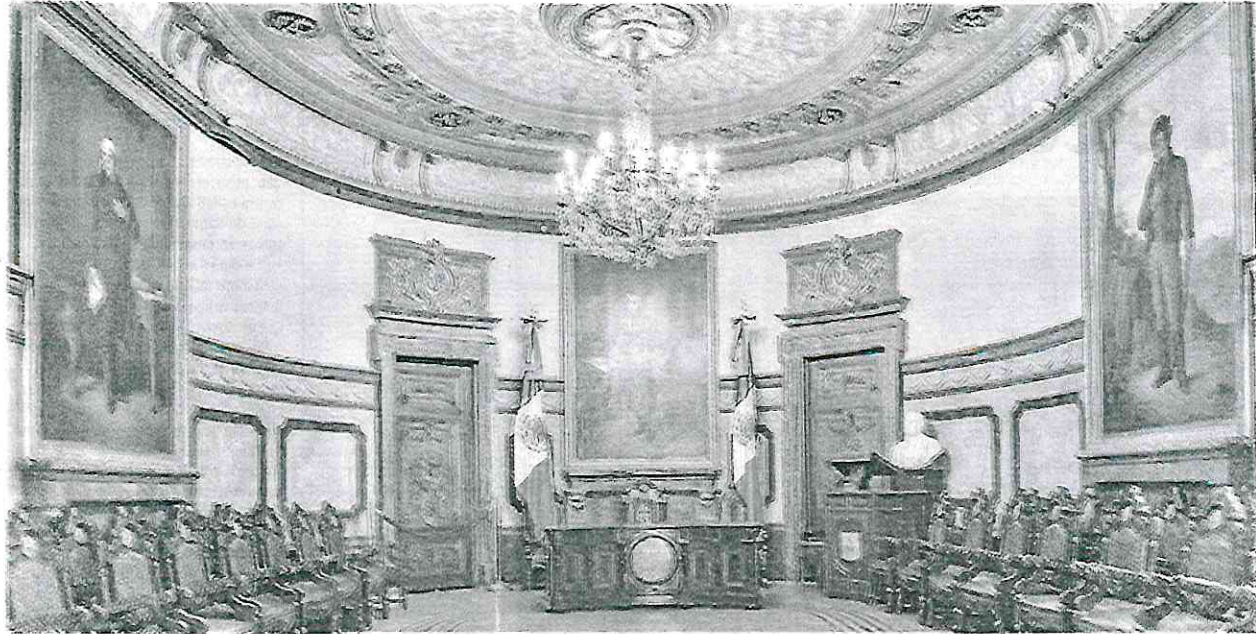

FOTOS: CORTESÍA SECRETARÍA DE CULTURA DE LA CDMX

El Antiguo Palacio del Ayuntamiento, espacio con 500 años de historia, fue abierto al público en 2019 por iniciativa de la hoy Presidenta de México, Claudia Sheinbaum Pardo

ANTIGUO PALACIO DEL AYUNTAMIENTO

# Maravilla de cultura e historia

AURELIO SÁNCHEZ

Ubicado en Plaza de la Constitución 2, en el Centro Histórico, está abierto al público de manera gratuita, de martes a domingo, en un horario de 11 a 17 horas; también ofrece recorridos guiados sin previo registro

**L**a Ciudad de México nos habla todo el tiempo y nos cuenta su propia historia, tanto en sus calles como en sus monumentos, en sus edificios, en sus vestigios prehispánicos, en los pueblos originarios que aún la habitan y en sus centros culturales. Sin embargo, existe un inmueble en el mero corazón de la capital que alberga los anales de la formación del ente complejo, dinámico y cambiante que es hoy en día nuestra metrópoli: el Antiguo Pala-

cio del Ayuntamiento.

Este edificio mandado a construir a inicios del siglo XVI por el primer gobernante de la ciudad, Hernán Cortés, ha cumplido, desde entonces, funciones de

gobierno, administrativas, y ha sido testigo de los pasajes más importantes de la historia de la capital, que han tenido lugar en la plaza mayor del país: el Zócalo.

Abierto al público en 2019 por iniciativa de la hoy Presidenta de México, Claudia Sheinbaum Pardo, de la mano de la Secretaría de Cultura de la Ciudad de Mé-

xico, este espacio con 500 años de historia no sólo se ha convertido en uno de los lugares favoritos de parejas de casados y quinceañeras para fotografiarse en su bella escalinata, también se ha consolidado como un importante complejo cultural que resguarda la memoria histórica de la ciudad a través de exposiciones perma-



nentes y temporales en cinco espacios museísticos de entrada libre, que están disponibles para ser explorados por locales y turistas.

### IMPORTANTES EXPOSICIONES

Tan solo al entrar al inmueble, durante los primeros meses de este 2025, las y los visitantes podrán admirar en el Patio Poniente "Salvador Allende", la exposición *La Tira de la Peregrinación a 700 años de la fundación de la Ciudad de México*, una muestra que nos introduce a este documento virreinal en el que se narra el origen de los aztecas, desde su salida de Aztlán hasta antes de la fundación de México-Tenochtitlan el 13 de marzo de 1325, cuyo recorrido es seguido por medio de huellas humanas y cuatro personajes que simbolizan a los calpullis en sitios emblemáticos como Chapultepec y Pantitlán.

Para continuar el recorrido por esta compleja construcción de la capital, en el primer piso del Antiguo Palacio del Ayuntamiento nos recibe el Salón de Cabildos, donde se celebraron desde el 10 de mayo de 1532 sesiones sobre los temas relacionados al Gobierno y la administración, función que continuó hasta 1928; actualmente, el espacio museístico, a cargo de Jenni de la Cruz, además de ser parte de la oferta cultural del inmueble, se sigue utilizando para ceremonias protocolarias de entrega de las Llaves de la Ciudad y el Pergamino de Huésped Distinguido de la Ciudad de México.

Cuenta con una decoración impresionante de estilo *art nouveau* mandada a hacer en el siglo XIX por los festejos del Centenario de la Independencia, con una obra de arte en el plafón, autoría de Francisco Parra, y un busto de Benito Juárez que data de 1872, así como cuatro cuadros de Tiburcio Sánchez que engalanan las paredes con los retratos de José María Morelos y Pavón, Miguel Hidalgo, Vicente Guerrero y Francisco Primo de Verdad, a

quien por honor se bautizó esta Sala de Cabildos.

En el mismo piso se encuentra el Salón de Virreyes, que alberga los retratos de los 62 virreyes que gobernaron la ciudad durante 300 años, colocados de manera cronológica con el fin de ampliar la visión de las y los visitantes sobre la Conquista, el Virreinato y el movimiento de Independencia, una época que parece lejana, pero es clave en el surgimiento de una capital como la que conocemos hoy en día.

### CUADROS IMPRESIONANTES

Un gran atractivo de este salón son dos impresionantes cuadros pintados por Gerardo Cantú y Rogelio Naranjo en el siglo XX, que muestran *El imaginario de la Ciudad desde el Cabildo*, uno del siglo XVII, con la urbe aún rodeada por lagos, y la del siglo XVIII, vista desde el Palacio de Ayuntamiento y la Plaza Mayor; junto a ellas se encuentran litografías de Casimiro Castro y Pedro Waldi, que cuentan la historia de distintos puntos de la capital, como la Alameda Central, Iztacalco o el mismo Palacio del Ayuntamiento, entre otros.

Junto a este salón se encuentra el Centro de Documentación Francisco Gamoneda, también conocido como *La Carbonera*, un tesoro para los amantes de las bibliotecas, que con solo entrar nos recibe con una ampliación de la primera acta de cabildo, con fecha del 8 de marzo de 1524. Este bello espacio fue decorado a principios del siglo XX con vitrales que también cuentan nuestra historia, desde el mito

fundacional de la ciudad, el escudo de armas otorgado por Carlos V y el escudo del Porfiriato.

Además de informes de gobierno y el Diario del Imperio, se pueden encontrar algunos libros de literatura y está abierta

al público para consulta de documentos, en un horario de 9:00 a 14:00 horas, de lunes a viernes.

Como parte de la diversa oferta cultural del Antiguo Palacio del Ayuntamiento, en la segunda planta se encuentra el Ágora, Galería del Pueblo, un espacio liderado por Luis Gallardo, con la importante vocación de reivindicar a los movimientos sociales como la principal vía para la conquista de los derechos que hoy gozamos.

"Los derechos individuales, políticos, sociales, colectivos, culturales, los derechos de las minorías no son naturales, son históricos; es decir, se construyen, se lucha por ellos, se conquistan", explican los muros del Ágora.

Dividida en tres salas, esta galería alberga actualmente la exposición *Movimientos sociales en la Ciudad de México. Nuestros derechos, nuestras conquistas*, curada por el historiador Pedro Salmerón, que cuenta con una gran carga simbólica por dedicarse a abrir una conversación sobre estos temas en un inmueble que históricamente ha sido sede del Gobierno y que representa, con su apertura al público, un cambio en el paradigma.

Recorre, desde movimientos estudiantiles como el de 1968, hasta manifestaciones de la Asamblea de Barrios y la Unión de Barrios Populares del Valle de México, del Sindicato Mexicano de Electricistas (SME), de la Coordinadora Nacional de Trabajadores de la Educación (CNTE), del Sindicato de Pintores, Escultores y Grabadores Revolucionarios, encabezadas por Frida Kahlo y Diego Rivera, marchas de médicos, mineros, damnificados, familiares de desaparecidos, feministas y comunidad LGBTIQ+.

Así, el Antiguo Palacio del Ayuntamiento, ubicado en Plaza de la Constitución 2, en el Centro Histórico, da fe de los 700 años de historia de nuestra Ciudad de México y sus puertas permanecen abier-



tas al público de manera gratuita, de martes a domingo, en horario de 11:00 a 17:00 horas.

**RECORRIDOS GUIADOS**

Además, se pueden solicitar sin previo registro un recorrido guiado por estos espacios. Aunque si se trata de visitas para grupos de más de diez personas, se pueden agendar a través de las redes sociales del Salón de Cabildos ([https://www.facebook.com/profi-le.php?id=100083208082481&locale=es\\_LA](https://www.facebook.com/profi-le.php?id=100083208082481&locale=es_LA)) y Ágora, Galería del Pueblo ([https://www.facebook.com/AgoraGaleriaP?locale=es\\_LA](https://www.facebook.com/AgoraGaleriaP?locale=es_LA)).

**HERNÁN CORTÉS**

Este edificio, mandado a construir a inicios del siglo XVI por el primer gobernante de la ciudad, Hernán Cortés, ha cumplido, desde entonces, funciones de gobierno, administrativas, y ha sido testigo de los pasajes más importantes de la historia de la capital



**También se** ha consolidado como un importante complejo cultural que resguarda la memoria histórica de la ciudad a través de exposiciones permanentes y temporales en cinco espacios museísticos

SECRETARÍA DE DESARROLLO  
ECONÓMICO



## Baja demanda de terrazas para concierto

Restaurantes reportan menos de 50% en reservaciones para el show de Fito Páez

**RAFAEL GARCÍA**

—metropoli@eluniversal.com.mx

Trabajadores de restaurantes y hoteles con vista al Zócalo capitalino, donde este sábado se presentará el cantante argentino Fito Páez, señalaron que hasta el momento hay una demanda de menos de 50% en las reservaciones para disfrutar del espectáculo.

“Esto va muy lento, llevamos muy pocas reservaciones hasta ahorita y no creo que suban mucho. Es un rockero argentino de los 80 y no trae mucha gente”, expuso Leonardo López, encargado del restaurante La Terraza, ubicado en la esquina de las calles 16 de Septiembre y Plaza de la Constitución.

Añadió que del aforo máximo de 110 clientes de este restaurante, con vista directa al Zócalo, únicamente se han realizado 12 reservaciones, de 40 personas en conjunto, lo que representa 36.36% del total de los lugares.

Este 18 de enero el cantante y compositor argentino Fito Páez ofrecerá un concierto gratuito en la plancha del Zócalo capitalino, en punto de las 20:00 horas. Esto después de cancelar la presentación que tenía prevista para el pasado 7 de septiembre, debido a una fractura de cinco costillas.

El gerente explicó que apenas han reservado 40 personas que asistirán a ver al cantante desde este restaurante, cuyo boleto por un buffet, que incluye 12 platos fuertes, barra de ensaladas y bebidas no alcohólicas, cuesta 890 pesos.

Sin embargo, más allá de la comida y los cortes de carne, la atrac-

ción principal de este lugar es una serie de pantallas que se replican entre sí y que a través de cámaras propias del restaurante transmiten todo lo que ocurre en el Zócalo, en este caso, el concierto.

Por su parte, el Gran Hotel Ciudad de México, que forma parte del restaurante La Terraza, y es conocido por una escena que filmó Daniel Craig en la película *007: Spectre*, ingresando al lobby, tam-

poco ha alcanzado el número de habitaciones esperado.

“El hotel tampoco lo vamos a tener lleno. Como te comento, no es un evento que digas cuánta gente o fans vienen, muchos de nosotros ni siquiera sabíamos que iba a estar [Fito Páez], y yo aunque pudiera verlo, no aguantaría ni cinco canciones”, refirió López.

Señaló que aunque sí habrá habitaciones, de 5 mil 600 pesos la noche, ocupadas, no se llegará al cupo máximo, como sí ha pasado en otras ocasiones, como en el concierto de Interpol o en los mítines de la presidenta Claudia Sheinbaum o el exmandatario Andrés Manuel López Obrador al ganar las elecciones.

La habitación más exclusiva de este hotel, con vista propia al Zócalo, tiene un precio de 13 mil 400 pesos la noche. ●

**LEONARDO LÓPEZ**

Encargado del restaurante La Terraza

**“Esto va muy lento, llevamos muy pocas reservaciones hasta ahorita y no creo que suban mucho. Es un rockero argentino de los 80 y no trae mucha gente”**

**“El hotel tampoco lo vamos a tener lleno. Como te comento, no es un evento que digas cuánta gente o fans vienen, muchos de nosotros ni siquiera sabíamos que iba a estar [Fito Páez]”**



Frente a la Catedral se comenzó a montar el escenario para el concierto gratuito de Fito Páez este sábado. Restauranteros y hoteleros indican que el bajo número de reservaciones refleja el poco interés en el evento.

**SECRETARÍA DE EDUCACIÓN,  
CIENCIA, TECNOLOGÍA E INNOVACIÓN**



**BREVE**

**EL DATO**

**Instalan gabinetes de paz escolar en dos alcaldías**

*18/Com*

Ayer arrancó la instalación de los gabinetes de Seguridad, Convivencia y Paz Escolar 2025 en las alcaldías Gustavo A. Madero y Venustiano Carranza.

El titular de la Autoridad Educativa Federal en la Ciudad de México (AE-FCM), Luciano Concheiro, comentó que en la GAM se proyecta brindar atención a 69 planteles de educación secundaria, mientras que en

**Programa**

Los gabinetes darán atención prioritaria a las escuelas secundarias e instituciones educativas de tipo medio superior y superior ubicados en las zonas de mayor vulnerabilidad.

Venustiano Carranza serán 22 planteles; en ambos casos en el turno vespertino.

Agregó que se debe crear un ambiente en donde cada estudiante se sienta protegido.

— Laura Toribio



**SECRETARÍA DE GESTIÓN INTEGRAL DE RIESGOS Y  
PROTECCIÓN CIVIL**



FERNANDA ROJAS/EL UNIVERSAL

Autoridades de Protección Civil recomiendan a la población usar al menos dos o tres capas de ropa.

## Protección Civil: el frío se mantendrá en febrero

Pronostica amaneceres desde cuatro a 12 grados y prevé lluvias en los próximos días

JORGE MEDELLÍN

16/ene/25

—metropoli@eluniversal.com.mx

Para el resto de enero y febrero el clima de la Ciudad de México seguirá frío durante las mañanas y nublado en las tardes, con presencia de lluvia y vientos constantes.

Así lo informó el director general de Alerta Temprana de la Secretaría de Gestión Integral de Riesgos y Protección Civil, Guillermo Ayala, en entrevista con EL UNIVERSAL.

“Durante el mes de enero, lo que nos espera es mantener los mismos promedios de temperatura que hemos tenido hasta ahora. Hablamos de amaneceres de cuatro a seis grados en las partes altas, y en las zonas del Valle, entre ocho y 12 grados”.

Explicó que la temporada invernal seguirá hasta marzo, con temperaturas mínimas de cuatro grados en las mañanas y máximas de 22 durante las tardes.

“Va a seguir haciendo frío, pero no bajará más la temperatura. Así como estamos va a ser la media de aquí a marzo”, dijo Ayala.

Además, habrá lluvias los próximos días en la zona sur y partes altas de la capital, así como vientos constantes con velocidades de entre 15 y 20 kilómetros por hora y rachas de 30 kilómetros por hora. ●



**TOMA NOTA**

La Secretaría de Gestión Integral de Riesgos y Protección Civil (SGIRPC) informa que, se activa alerta amarilla por pronóstico de temperaturas bajas en las partes altas de las demarcaciones de Álvaro Obregón, Cuajimalpa, Magdalena Contreras, Milpa Alta, Tlalpan y Xochimilco.

Se pronostican temperaturas de entre 4 y 6 grados Celsius entre las 02:00 y las 07:00 horas de la mañana del miércoles 15 de enero de 2025.

Por ello, se recomienda a la población usar al menos tres capas de ropa, de preferencia de algodón o lana; utilizar crema para proteger e hidratar la piel contra el frío; evitar exponerse a cambios bruscos de temperatura; ingerir abundante agua; consumir frutas y verduras ricas en vitaminas A y C.

Además, lavarse las manos con frecuencia o usar gel antibacterial; en caso de presentar algún malestar, acudir al centro de salud más cercano. Si usas calentadores y/o chimeneas, mantener una ventilación adecuada.

Ante cualquier emergencia, comunicarse a los teléfonos 911, al 5658 1111 de Locatel, y al 555683 2222 de la SGIRPC.



HISTORIAS TEMPORADA INVERNAL

# Hacen frente a las <sup>heladas</sup> bajas temperaturas

FERNANDA ROSAS, EL UNIVERSAL



Los capitalinos salen por las mañanas a sus actividades con ropa abrigadora, ante el clima que llega a sentirse congelante.



## Vendedores de café ganan hasta 2 mil pesos al día

**JUAN CARLOS WILLIAMS**

—metropoli@eluniversal.com.mx

“**P**ara una mañana fría, un café y pan calentito”, expresó Alejandro, quien con su carretilla recorre las zonas aledañas al Parque de los Venados, en la alcaldía Benito Juárez, para calentar a los trabajadores con sus bebidas.

Las bajas temperaturas en el Valle de México han generado que desde las primeras horas de la mañana los capitalinos busquen las garrafas de color naranja con 20 litros de agua hirviendo, amarrada a un triciclo y encima frascos de café soluble, leche y decenas de panes apilados en una canasta.

“Es una chamba matadora, uno se levanta temprano para poder vender a los que van al trabajo, escuelas o algunos que van saliendo de la fiesta”, dijo Alejandro mientras servía un té de manzanilla.

Las ganancias de los cafeteros en triciclo se han incrementado en la época invernal, debido a que las personas consumen la variedad de bebidas calientes y panes para el desayuno para combatir el frío durante las mañanas.

“Un cafecito para despertar y calentar motores para el trabajo”, refirió Raquel, quien esperaba por su bebida.

Las calles de oficinas, estaciones del Metro y paraderos del transporte público son algunos de los puntos clave para la venta de bebidas calientes, generando una ganancia promedio de mil a

**20**

**LITROS DE AGUA**

hirviendo contienen las garrafas utilizadas por los vendedores para café o té.

2 mil pesos diarios, calculó Alejandro.

Las heladas temperaturas también han afectado a los pacientes que se trasladan al Hospital General de Zona 1A Venados, perteneciente al Instituto Mexicano del Seguro Social (IMSS), quienes desde primera hora se forman para ingresar a su consulta médica, algunos de ellos con sillas de ruedas y bastones caminaban entre el helado viento para apartar un buen lugar y atender su malestar, en su mayoría portaban varias capas de ropa, gorros y guantes para soportar el clima.

“Es helado el hospital y más en esta época, cuando nos toca esperar es peor, pero siempre nos venimos bien abrigados”, comentó el señor Gabriel.

En el Parque de los Venados, en la colonia Santa Cruz Atoyac, deportistas aprovecharon cada minuto de la mañana, a pesar del clima, para ejercitarse, otros caminaron con sus mascotas. ●

GABRIEL PANO. EL UNIVERSAL



En esta temporada invernal los vendedores de café y pan han incrementado sus ventas.



## Con chamarras y cobertores esperan una cita en el IMSS

DAVID FUENTES

—metropoli@eluniversal.com.mx

**E**l frío cala hasta los huesos. Dos chamarras y un cobertor no son suficientes para aguantar los cuatro grados de temperatura que por la madrugada se sienten en la alcaldía Tlalpan; un café y pancito tampoco lo son.

“Esta es la clínica que me toca, vengo desde San Pedro Mártir y ni modo, toca hacer fila y aguantar el frío”, comentó Mariano, quien con su pie enyesado se formó afuera de la Clínica Familiar 7 del IMSS, ubicada sobre la calzada de Tlalpan, cerca del Estadio Azteca.

La escena se repite una y otra vez: personas de la tercera edad que con dos cobijas tienen que tapar hasta sus sillas de ruedas, o la mamá y su pequeño de brazos cubriéndose totalmente.

“Estamos aquí desde las cuatro de la mañana, las citas las empiezan a dar a las siete, y si agarramos una rápido, pues igual nos vamos antes de las 11 o más o menos por ahí, mientras tenemos que aguantar el frío”, platicó Mariana, quien llevó a su hijo André a consulta porque está enfermo de los bronquios.

A esa clínica llegan pobladores de las zonas altas de Tlalpan, Xochimilco y Magdalena Contreras. Donde viven, durante el invierno la temperatura por la madrugada es de cuatro grados o menos, pero en combinación

**4**

**GRADOS**

o menos es la temperatura que llega a registrarse durante la madrugada en Tlalpan.

con el aire la sensación es congelante.

Frente a esta unidad médica luego de las seis de la mañana poco a poco llegan los vendedores de pan y café. “Ahora en estas fechas lo que más se pide es el atole o el chocolate, ese te calienta más y te deja el calorcito. El café es nomás para un rato, por eso traemos más atolito y chocolate, pero ahora en esta semana eso no funciona, más para ellos porque no se mueven y ahí tienen que estar parados media madrugada”, explicó uno de los comerciantes.

Algunas de las personas piden un poco de empatía por los más vulnerables al frío. “Déjenlos pasar al niño y a la doñita con la silla de ruedas, al menos a ellos para que no sientan todo el aire helado”, expresaron quienes estaban en la fila, pero la respuesta fue nula; nadie entraba hasta después de las siete de la mañana, pues a esa hora comienzan a repartir las citas. ●

FERNANDA ROJAS/EL UNIVERSAL



Los pacientes y sus acompañantes soportan el frío formados afuera de la Clínica Familiar 7 del IMSS.



## En Los Dinamos todo se congela en minutos, dice don Sergio

**RAFAEL GARCÍA**

—metropoli@eluniversal.com.mx

**A**unque Sergio García, quien desde hace 32 años vende comida con su esposa en un local en el tercer dinamo, en San Nicolás Totolapan, en la alcaldía Magdalena Contreras, ya está acostumbrado al frío de esta zona; aseveró que en este inicio de 2025 las bajas temperaturas se intensificaron como hace cinco o seis años no ocurría.

“Yo creo que de los años, éste es el que más frío ha hecho. Ahorita llegas en la mañana y todo lo que tocas se congela en minutos”, describió el comerciante, cobijado con tres capas de ropa: playera, camisa y chaleco de lana de borrego.

Mencionó que desde las 6 hasta las 8 de la mañana el frío en la parte más alta de Los Dinamos es prácticamente insoportable, y solamente un café de olla puede ayudarlo a sobrellevar las bajas temperaturas que se anuncian cuando las gotas de agua que caen de las paredes se congelan a medio camino.

De acuerdo con Sergio, el frío que se siente es por las constantes lluvias que hubo durante la temporada pasada.

“Antes no llovía mucho, o si llovía era en la tarde-noche, y al otro día sin problema, pero esta temporada que pasó estuvo llueve y llueve días completos”, recordó el comerciante.

Por ello, hubo mucho reemplazamiento de tierra y deslaves

**6**

**AÑOS**

habían transcurrido sin que se experimentara tanto frío en la zona de Los Dinamos.

cerca de su restaurante El Cabrito, añadió.

Sergio García comentó que reconoce una época extraordinaria de frío cuando siente cómo sus pies se congelan, incluso cuando utiliza sus botas de lana, “y ahorita ya cuando vamos a cerrar me las quito para descansar y luego luego se siente cómo se te entumen los dedos”.

Tal es el frío en esta cabaña que los refrescos no requieren de refrigeración, pues basta con colocarlos en un cuarto oscuro, ubicado en la parte trasera del restaurante, para que se mantengan helados y listos para consumirse.

“Nosotros aquí arriba no tenemos luz y pues tampoco la necesitamos, vaya, nada más nos traemos hielos y tenemos hieleras para meter las cervezas y los refrescos. En esta temporada puedes dejar los hielos hasta cinco días y te lo prometo que no se descongelan”, concluyó. ●

DIEGO SIMÓN, EL UNIVERSAL



Para Sergio García sólo un café de olla le ayuda a sobrellevar las bajas temperaturas en Los Dinamos.



## **CAE ÁRBOL Y AFECTA A DOS COCHES** 28

● La calma y la tranquilidad de los habitantes de la calzada Taxqueña, en el cruce con Cerro de Juvencia, colonia Campestre Churubusco, ubicada en la alcaldía Coyoacán, se interrumpió, ya que a las 10 de la noche un árbol de más de diez metros de altura colapsó y terminó estrellándose contra dos automóviles que se encontraban parqueados esperando la luz verde del semáforo; no se registraron lesionados.





**SECRETARÍA DE GESTIÓN  
INTEGRAL DEL AGUA**



### ¿Y LAS PRESAS?

Los niveles en el Sistema Cutzamala siguen en descenso.

- La disminución se debe a los volúmenes que fueron extraídos para su envío a la Ciudad de México y las pocas lluvias que se han registrado.
- El Sistema se ubica al 63.7 por ciento de su capacidad.
- En contraste, el nivel promedio histórico para esta fecha es 77.2 por ciento.
- Esto representa un déficit de 13.5 por ciento en el almacenamiento.

**63.7%**

es el nivel de las presas.

# SECRETARÍA DE GOBIERNO



#DerechosHumanos

# EL RETO MIGRANTE

POR DAVID MARTÍNEZ  
@TamarizDavid

**L** a Ciudad de México (CDMX) se prepara ante una posible llegada de migrantes deportados de Estados Unidos ante la toma de protesta de Donald Trump en el cargo de presidente de dicho país.

En entrevista con *Reporte Indigo*, Temístocles Villanueva, responsable de Movilidad Humana de la Secretaría de Gobierno de la capital, afirmó que la CDMX tiene un plan para evitar una crisis humanitaria.

Asimismo, Villanueva recalcó que la prioridad para la administración local es atender a los migrantes que puedan ser deportados "con dignidad, sin separar familias y evitar una crisis humanitaria".

Es importante recordar que el próximo 20 de enero, rinde protesta como presidente de Estados Unidos, Donald Trump,

## La capital del país se prepara ante la inminente llegada de migrantes deportados de Estados Unidos y, una de las medidas más importantes, se basa en habilitar predios incautados a la delincuencia organizada como albergues

quien ha prometido erradicar la migración ilegal a dicho país.

Trump pretende llevar a cabo la mayor operación de deportación masiva en Estados Unidos.

No obstante, México y la Ciudad de México han experimentado un aumento en el flujo de migrantes durante los últimos

años, y la entidad se ha convertido en un lugar de destino, no solo de tránsito.

El "Boletín de Estadísticas Migratorias para México" de ONU Migración menciona que en el periodo entre abril y junio de 2024 se alcanzó la cifra de 361 mil 549 eventos migratorios irregulares, cantidad que supera a la



de periodos anteriores.

Asimismo, la información de la ONU señala que la Ciudad de México, junto con Ciudad Acuña, Coahuila, y Tijuana, Baja California, fueron las principales urbes a donde llegaron los migrantes.

El aumento en la migración también se vio reflejado en las calles de la CDMX. Durante 2023 y 2024, la colonia Juárez

se convirtió en un sitio para albergar a migrantes porque ahí se encontraba la Comisión Mexicana de Ayuda a Refugiados (Comar) y también, las alcaldías de Tláhuac e Iztapalapa padecieron el arribo de migrantes debido a la instalación de albergues en esas localidades.

### CDMX preparada para Trump

Temístocles Villanueva, responsable del área de Movilidad Humana de la Secretaría de Gobierno de la capital (unidad recién creada por la administración en turno), mencionó a este diario que la jefa de Gobierno, Clara Brugada, tiene como prioridad la atención a los procesos migratorios por lo que tomó la decisión de dotar al Gobierno de un órgano de atención en este sentido.

Villanueva explicó que, actualmente, la capital del país cuenta con dos albergues migrantes para 250 personas.

Sin embargo, reconoce, que esto no es suficiente y se está trabajando en conjunto con organizaciones civiles que cuentan con un total de 13 albergues en la capital para que estén en condiciones de recibir a mexicanos y centroamericanos deportados por Donald Trump.

“Buscamos que la Ciudad de México tenga la capacidad de brindar albergue al 100 por ciento de las personas que estén en calle por su situación migratoria”, añadió.

### Convertir predios de delincuencia en albergues

El funcionario público detalló que, a la par de que se está trabajando para aumentar la capacidad de los albergues que ya existen, el Gobierno de la CDMX trabaja para convertir predios incautados a la delincuencia organizada en albergues.

También, Villanueva adelantó que se busca implementar un centro multiservicios para migrantes como los que existen en Tijuana o Monterrey.

“Estos espacios buscan la canalización y atención entre todos los actores que atienden el fenómeno migrante. Queremos evitar que la población migrante tenga que circular por toda la ciudad para encontrar un lugar donde estar”, aclaró.

Villanueva especificó que hoy la CDMX tiene una capacidad de atender a mil 800 migrantes en albergues, y se pretende que, para el 20 de enero, incremente a la cantidad de 3 mil 600.

### Evitar familias separadas

Villanueva hizo énfasis en que uno de los temas donde el Gobierno de la capital concentra su atención es en las familias migrantes. “Queremos evitar que las familias se separen, estamos trabajando en eso, en un albergue que tenga la infraestructura de albergar familias completas”, subrayó.

También, el funcionario indicó que se estará buscando crear un espa-

cio para que los niños migrantes no acompañados puedan estar en condiciones de seguridad.

“Vamos a implementar albergues para personas LGBTTTI y hay otros espacios que se necesitan para infancias no acompañadas que son enviadas con amigos de las familias o vecinos y requieren una protección especial”, comentó.

Por otra parte, Villanueva refirió que se está elaborando un esquema de integración laboral para los migrantes que se quedan en la Ciudad de México.

“Habíamos sido ciudad de origen, de tránsito y retorno y hoy la Ciudad de México es una entidad de destino, para las personas que están buscando quedarse tenemos que ver cómo integrarlas laboralmente”, sostuvo.

En consecuencia, Villanueva informó que se está impulsando un convenio con Coca-Cola FEMSA para la contratación de migrantes, y dio a conocer que se está colaborando con el Instituto Nacional de Migración para que valide permisos temporales de empleo.

Por último, señaló que aún no existe una cifra estimada de inversión en la atención de migrantes, pero aclaró que el tema no se debe ver como un problema, sino como una oportunidad de fortalecer la riqueza cultural de la CDMX.

**La CDMX cuenta con dos albergues gubernamentales y 13 de asociaciones civiles con los que se tiene una capacidad conjunta para mil 800 migrantes**



**El reto**

**3,600**

personas  
es la capacidad que se busca  
alcanzar en los albergues  
capitalinos

**El próximo 20 de enero rinde protesta como presidente de Estados Unidos, Donald Trump, quien ha prometido erradicar la migración ilegal a dicho país; no obstante, las autoridades capitalinas alistan un plan para evitar una crisis humanitaria**



**Buscamos que la Ciudad de México tenga la capacidad de brindar albergue al 100 por ciento de las personas que estén en calle por su situación migratoria”**

**Temístocles Villanueva**

Responsable de Movilidad Humana de la Secretaría de Gobierno de la CDMX



## Entre 2018 y 2024, INM emitió 239 mil 667 documentos de residencia en CDMX

● Se trata de extranjeros de más de medio centenar de nacionalidades que entraron de forma legal; la mayor cifra, durante la pandemia

PROVINIERON DE AL MENOS 50 PAÍSES

# Otorgó el INM tarjetas de residencia a 239 mil 667 migrantes de 2018 a 2024

### El número de los que llegaron a la capital aumentó más de 50% durante la pandemia de covid

ELBA MÓNICA BRAVO

De 2018 a noviembre de 2024, el Instituto Nacional de Migración (INM) emitió tarjetas de residencias temporales y permanentes, así como documentos con el estatus de visitante por razones humanitarias, a 239 mil 667 hombres, mujeres y menores para que permanecieran en la Ciudad de México, cuyas edades van de menos de un año hasta 98.

En respuesta a una solicitud de información sobre el número de extranjeros residentes en la capital del país, el órgano administrativo

desconcentrado dio a conocer que el número se incrementó en el periodo de la emergencia sanitaria por covid en casi dos veces y media, al pasar de 20 mil 293 en 2020, a 47 mil 669 personas migrantes en 2023, es decir, que se trata de un aumento equivalente a 134.90 por ciento.

Las personas que ingresaron legalmente procedieron de más de medio centenar de países, según la lista que dio a conocer el INM en mil 776 páginas, las cuales fueron registradas con nacionalidades estadounidense, canadiense, española, francesa, china, colombiana, argentina, cubana, brasileña, italiana, húngara, panameña, chilena, peruana,

australiana, alemana, barbadense, neozelandesa, polaca, boliviana, dominicana, pakistaní, lituana, irlandesa, egipcia, india y ganhesa, así como originarias de República Democrática del Congo—entre ellos estudiantes con residencia temporal—y de la República de Corea.

A la lista se agregan las nacionalidades paraguaya, israelí, ucrania, nigeriana, tunecina, británica, rusa, belga, checa, beliceña, costarricense, japonesa, danesa, sueca, croata, suiza, libanesa, jamaicana, zimbabuense, ecuatoguineana, filipina, neerlandesa, rumana, griega, serbia, tailandesa, nepalesa, malasia, marroquí, turca, uzbeka, moldova, así como procedentes de Taiwán, y casos de “apatridas”.

En 2022 y 2023 se registró el mayor número de solicitantes con “condición de estancia autorizada de visitante”, a quienes se les entregó un documento migratorio “por razones humanitarias”, en su mayo-



ría de nacionalidad nicaragüense, hondureña, venezolana, salvadoreña, haitiana, iraní, guinea, mauritana, afgana, búlgara e indonesia.

De enero a noviembre de 2024, informó que sólo registró un ingreso legal de 27 mil 878 personas migrantes en la capital, que significa un descenso de 19 mil 791 personas, en comparación con el ingreso de 47 mil 669 migrantes.

Los datos del INM indican que en 2018 se registró el mayor ingreso de migrantes, con un total de 58 mil 175 personas; en 2019, 31 mil 804; en 2020, 20 mil 293; en 2021, 23 mil 236 y en 2022, 30 mil 612.

Indicó que el año pasado otorgó la tarjeta de residente permanente a un menor estadounidense de menos de un año de edad, con residencia en la demarcación Miguel Hidalgo; en tanto, una mujer de 98 años de nacionalidad española, quien reside en el mismo territorio, cuenta con la misma situación legal

porque tiene un hijo mexicano.

El INM señaló que el registro de los permisos emitidos corresponde al año de la autorización; sin embargo, no precisó la vigencia de las tarjetas de residentes temporales, permanentes o de visitantes, o bien si algunas cambiaron de estatus.

Entre los motivos de la estancia por los que autorizó la permanencia de las personas se encuentran “unidad familiar de mexicano”, que significa emitir la visa que permite una residencia permanente en México sin permiso para realizar actividades remuneradas.

Así como “tener un hijo”, lo que permite la regularización por vínculo familiar; y de “unidad familiar de residente permanente”, es decir, cambio a residente por vínculo familiar. No obstante, en las mil 776 hojas colocó la leyenda “sin dato”, “no aplica” y “por tiempo” a decenas de tarjetas con residencia temporal.





**DENUNCIAN TRANSPORTISTAS COBRO DE PISO DEL CRIMEN ORGANIZADO**

# AMENAZAN CHOFERES CON BLOQUEOS MASIVOS

**Al menos 8 de las principales vialidades de la Ciudad de México serían afectadas por la protesta de trabajadores del volante**

REDACCIÓN  
GRUPO CANTÓN

12-00

**CIUDAD DE MÉXICO.-** Choferes del transporte público agremiados a "Rutas Hermanas" anunciaron una movilización masiva para este viernes a partir de las 9:00 horas, amenazando con bloquear vialidades clave en el Valle de México. La protesta surge como respuesta a presuntos casos de extorsión y el asesinato de uno de sus compañeros.

En un comunicado dirigido a medios, los transportistas denunciaron: "En días pasados sufrimos el secuestro de un operador para obligarnos a pagar el derecho de piso por parte del crimen organizado. Tras el pago del rescate, fue devuelto golpeado y torturado. Ahora exigen 25 mil pesos semanales".

Entre las vialidades que podrían ser afectadas se encuentran: • Autopista México-Cuautla • Autopista México-Texcoco • Circuito Exterior



La movilización masiva será este viernes a partir de las 9 de la mañana

Mexiquense • Autopista México-Pachuca • Paseo Tllocan-Toluca • Periférico y avenida Pantitlán • Bordo de Xochiaca • Calzada Ignacio Zaragoza, a la altura del Metro Peñón La zona oriente del Valle de México sería la más perjudicada por los bloqueos. Cabe destacar que desde el año pasado, este gremio ha denunciado una creciente in-

seguridad en su labor diaria.

Los transportistas piden a las autoridades una solución inmediata para garantizar su seguridad y detener los cobros ilegales que afectan tanto a trabajadores como a usuarios. Aún no hay respuesta oficial por parte de las autoridades correspondientes sobre cómo abordarán las demandas del gremio.

## EXIGEN



• Quieren que les garanticen seguridad y detener los cobros ilegales

# SECRETARÍA DE MOVILIDAD



## Transportes eléctricos contratará conductores para los Trolebuses 6cd

Para quienes inician el año en busca de un empleo, el Servicio de Transportes Eléctricos de la Ciudad de México (STECDMX) emitió una convocatoria para participar en el proceso de elección para conductores de Trolebuses, con un sueldo base mensual de 8 mil 614 pesos.

De acuerdo con lo establecido por los transportes eléctricos, quienes estén interesados deben acudir a Municipio Libre 402, San Andrés Tetepilco, Iztapalapa, para presentar la documentación, en la cual deben comprobar que tienen 3 años de experiencia en el manejo de vehículos grandes.

Asimismo, deberán contar con Licencia de Manejo Tarjetón Tipo C vigente, donde no tenga sanciones; comprobante de domicilio, credencial de Instituto Nacional Electoral

(INE), Acta de Nacimiento, Registro Federal de Contribuyentes (RFC), dos cartas de recomendación y fotografías.

El STECDMX ofrece como prestaciones un fondo de ahorro, vales de despensa y fin de año, 60 días de aguinaldo, bono de productividad, cinco días de trabajo por semana, aumentos salariales, vacaciones y seguro de vida.

El servicio de Trolebuses cuenta en la actualidad con 12 líneas y un parque vehicular de 495, los cuales brindaron servicio a más de 53 millones de usuarios en un año.

Se caracteriza por ser un transporte eléctrico de gran aceptación tras la renovación de los autobuses, además de ofrecer un costo menor debido a que tiene un precio de 4 pesos y en el tramo elevado de 7.

Los interesados podrán acudir a avenida Municipio Libre 402, en un horario de 9:00 a 18:00 horas a entregar su documentación. /24HORAS



**SERVICIO.** En la actualidad hay 12 líneas y 495 vehículos de este transporte eléctrico en la Ciudad de México.



**HAY OPORTUNIDAD DE TRABAJO**

# Lanzan convocatoria para ser operador del Trolebús

REDACCIÓN  
GRUPO CANTÓN

12 ED

**CIUDAD DE MÉXICO.-** El Servicio de Transporte Eléctricos (STE) lanzó una oferta de trabajo en donde invita a la ciudadanía a participar en la convocatoria para ser operador u operadora del Trolebús. Los capitalinos que quieran unirse al equipo deberán cumplir con los siguientes requisitos: tener tres años de experiencia manejando vehícu-

los de grandes dimensiones, contar con Licencia Tarjetón Tipo "C"; así como original y copia de documentos personales.

De igual forma, STE ofrece prestaciones superiores a las de la ley, fondo de ahorro, aguinaldo, vales de despensa y fin de año, entre otros. Los interesados podrán acudir a Avenida Municipio Libre 402, Colonia San Andrés Tetepilco, Alcaldía Iztapalapa C.P. 09440, Ciudad de México en un horario de 09:00

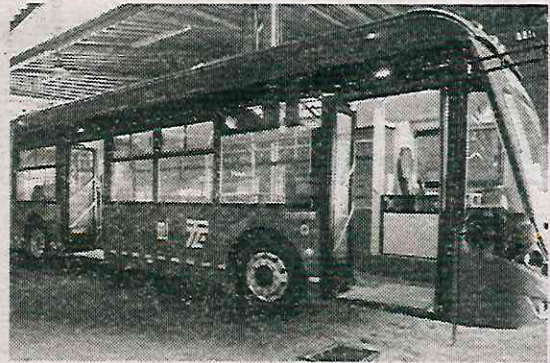

Ofrecen prestaciones superiores a la ley

**DEBERÁN**

- Tener tres años de experiencia manejando vehículos grandes

a 18:00 horas a entregar su documentación.

Para mayor información sobre los documentos necesarios para aplicar a la convocatoria se pone a disposición el siguiente enlace: <https://www.ste.cdmx.gob.mx/storage/app/media/ConvocatoriaOperadores2025.pdf>



SELENE VELASCO

6cd

A más de tres años de que fue rescatado en vías del Sistema de Transporte Colectivo (STC) Metro, el lomito "Cuco", está en busca de ser parte de una familia.

El organismo difundió fotografías del can de seis años que vive sin una de sus extremidades.

"(Es) un can que fue rescatado de las vías de la estación Aculco, de la Línea 8. Ha

estado en el albergue canino del Metro desde junio de 2021 y es uno de los huéspedes especiales, ya que cuenta únicamente con tres patitas, debido a que perdió su extremidad derecha al accidentarse en instalaciones de la red", compartió.

Apuntó que ha desarrollado una adecuada convivencia con otros animales del Centro de Transferencia Canina (CTC) y visitantes.

El albergue tiene más de 50 perritos en adopción.



Otra tragedia en el Metro

**CAE DE ALTURA DE 5 METROS**

**Triste fin de empleado en el Metro Pantitlán**

**IDENTIDAD**

SALVADOR TREJO  
GRUPO CANTÓN

La identidad del ahora ociso no fue revelada por las autoridades.

**CIUDAD DE MÉXICO.-** Un empleado de limpieza del Metro perdió la vida al caer de una altura considerable, cuando realizaba sus labores en una estación del Metro.

El mortal acontecimiento ocurrió alrededor de las 2:20 horas al interior de la estación Pantitlán de la línea A, ubicada en Eje 1 Norte y Churubusco, alcaldía Venustiano Carranza.

Según testigos, el hombre cayó de una altura aproximada de 5 metros, por lo que al lugar llegó la unidad 1136 de Protección Civil, cuyos paramédicos no pudieron hacer nada por el trabajador, ya que murió instantáneamente por un golpe contuso en la cabeza.

Compañeros del occiso señalaron que el accidente sobrevino cuando éste realizaba limpieza en una de las pasarelas sin la debida protección y precaución, sin embargo, serán autoridades ministeriales las que determinen realmente lo que sucedió.

Finalmente, el cuerpo fue levantado por personal de Servicios Periciales, el cual lo trasladó al Semefo para la práctica de la necropsia de rigor.

Hasta el momento no se ha determinado si el hombre fallecido laboraba con las medidas de protección adecuadas, cuando sucedió el fatal accidente.

# SECRETARÍA DE OBRAS Y SERVICIOS



Oscar Mireles

## BACHEAN EL PASEO

Irregularidades en el asfalto de Paseo de la Reforma fueron ayer atendidas por trabajadores de la Secretaría de Obras y Servicios. También se realizaron labores de bacheo en Miguel Hidalgo e Iztapalapa.







**LA IMAGEN**

FOTO: MARIO JASSO/CUARTOSCURO.COM



**PREPARATIVOS CONCIERTO FITO PÁEZ 2**

Trabajadores comenzaron con la instalación del escenario en el zócalo capitalino para el concierto del cantautor Fito Páez que se presentará el próximo sábado.



## Van seis días de protestas por obras del Interurbano

Vecinos de Álvaro Obregón y gobierno acuerdan reunión la próxima semana

**JUAN CARLOS WILLIAMS**  
—metropoli@eluniversal.com.mx

Vecinos de las colonias El Capulín y Libertadores de 1857, de la alcaldía Álvaro Obregón, realizaron un cierre de vialidades en el cruce de la avenida de Las Torres y Acueducto, para exigir que sean reparadas sus viviendas, afectadas por las obras del Tren Interurbano México-Toluca.

Al mediodía de ayer, cerca de 50 personas tomaron llantas y les prendieron fuego, además de arrojar piedras y cohetones contra la construcción, mientras formaban una barricada humana en ambos sentidos de la circulación de la avenida de Las Torres, la cual fue afectada por más de una hora.

Personal de conciliación del Gobierno de la Ciudad de México acudió a la zona. Los manifestantes liberaron la vialidad al aceptar una reunión para este miércoles 22 de enero con el subsecretario de Gobierno capitalino, Fadlala Akabani.

Este es el sexto día de protestas de los vecinos, quienes denuncian daños en 33 viviendas derivadas de la obra del Tren El Insurgente, y exigen sean dictaminadas una veintena más.

Desde el jueves 9 de enero los habitantes han impedido a los trabajadores continuar con las obras del Tren Interurbano México-Toluca, quienes con un plantón mantienen cerrada la construcción sobre la avenida Presa Tacubaya. ●



La policía intervino durante la protesta vecinal.



VECINOS DE EL CAPULÍN

# Bloquean Calzada de Minas de Arena

AURELIO SÁNCHEZ

3

**Ante la nula respuesta de autoridades, que no resuelven los problemas de sus viviendas dañadas por obras del Tren Interurbano México-Toluca**

Los vecinos de la colonia El Capulín, en la alcaldía Álvaro Obregón, tomaron la Calzada Minas de Arena, a la altura de Avenida de las Torres, ante la falta de respuesta de las autoridades capitalinas para resolver los daños en sus viviendas ocasionados por las obras del Tren Interurbano México-Toluca.

El Comité de Vecinos Unidos de El Capulín decidió tomar esta medida ante la indiferencia de la Secretaría de Obras y Servicios y del proyecto del Tren Interurbano, denominado El Insurgente, por el expresidente Andrés Manuel López Obrador.

Anunciaron que permanecerán ahí hasta que un funcionario del gobierno central de la Ciudad de México se presente en el lugar. Elementos de la Secretaría de Seguridad Ciudadana de la Ciudad de México (SSC CdMx) llegaron a la zona; esta acción generó caos vial, lo que ocasionó el

malestar de los automovilistas que pasaban por el lugar durante el cierre.

"Hoy estamos tomando esta nueva medida ante los oídos sordos de los funcionarios del gobierno central y del mismo tren. Sabemos que esto causa molestias entre los automovilistas, pero lo único que queremos es que se nos haga caso para solucionar los problemas de nuestras viviendas", declaró Juan Esteban Barrera Martínez, representante de los vecinos de El Capulín.

Tal como lo anunciaron el sábado pasado, tras salir de una reunión con personal del gobierno central, los habitantes advirtieron que intensificarían sus pro-

**Este 16** de enero se cumplirá un año desde que se registró la caída de una estructura del Tren Interurbano en esa zona



**Habitantes de** la zona declararon que ante la falta de acuerdos con el gobierno capitalino, volverán a realizar protestas

testas y las llevarían a otras zonas de mayor afluencia vehicular.

Este 16 de enero se cumplirá un año desde que se registró la caída de una estructura del Tren Interurbano en esa zona. Los vecinos han convivido desde entonces con la obstrucción del paso, y automovilistas continúan circulando por la zona donde se realizan las obras, las cuales han demostrado representar un riesgo.

Además del cierre de la circulación, los vecinos mantienen bloqueado el acceso a las obras del tramo El Capulín y Presa Tacubaya. Sin embargo, este lunes, no todos los trabajadores abandonaron el lugar. Al-

*“Sabemos que esto causa molestias entre los automovilistas, pero lo único que queremos es que se nos haga caso para solucionar los problemas de nuestras viviendas”*

**JUAN BARRERA**  
REPRESENTANTE DE LOS  
VECINOS DE EL CAPULÍN

gunos que laboran sobre las estructuras decidieron quedarse.

Molestos por las decisiones de los vecinos, algunos trabajadores arrojaron piedras desde arriba, sin considerar las posibles consecuencias de herir a una persona, un transeúnte o dañar un vehículo.

**SECRETARÍA DE TRABAJO  
Y FOMENTO AL EMPLEO**



**DIAGNÓSTICO DE LA STYFE**

**PEGA DESEMPLEO A MÁS DE 202 MIL CAPITALINOS**

**DISCRIMINACIÓN POR EDAD, género y discapacidad, así como escasa capacitación, son algunos factores de la desocupación, afirman**

**RETO CONSTANTE**

La tasa de desocupación en la CDMX está dentro de las más altas del país  
Datos tercer trimestre 2024, Inegi

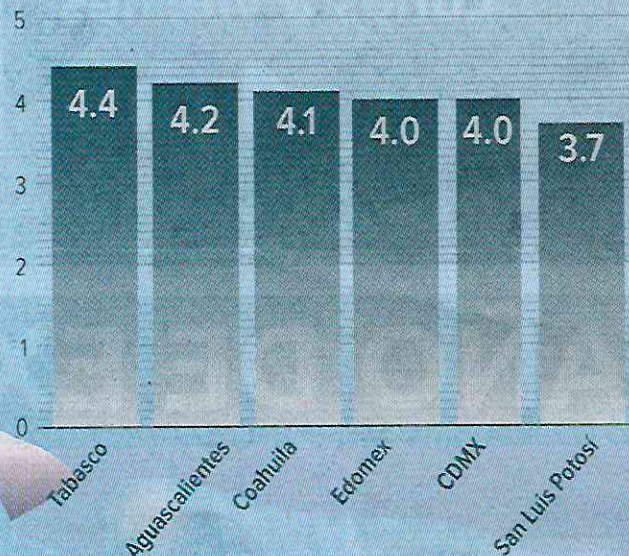

POR IONAS LÓPEZ  
jonas.lopez@gimm.com.mx

Más de 202 mil capitalinos no tienen empleo formal, de acuerdo con datos del gobierno capitalino. Se trata de 92 mil 331 mujeres y 109 mil 707 hombres, quienes no cuentan con empleo formal debido a causas como el desajuste de la oferta educativa, la escasa capacitación y las demandas del mercado laboral.

“La población no siempre está preparada adecuadamente para enfrentar los retos del mercado laboral contemporáneo.

“En consecuencia, existe una desconexión entre los programas de educación formal y las habilidades que requieren los sectores productivos de la ciudad, especialmente, en áreas como la tecnología, la innovación, la sostenibilidad y los servicios de alta calidad”, refiere un diagnóstico de la Secretaría del Trabajo y Fomento al Empleo (STYFE).

El documento detalla que es falta de capacitación laboral la que dificulta el acceso a un empleo formal, “ya que los perfiles requeridos en sectores clave demandan habilidades específicas”.

En ese sentido, la dependencia indicó que otro motivo es que los capitalinos desempleados no tienen acceso a todas las ofertas laborales y bolsas de empleo.

“Las personas empleadoras tienen dificultades para cubrir sus vacantes con candidatos calificados, mientras que los potenciales trabajadores y trabajadoras no logran conocer las oportunidades que podrían tener para acceder a un puesto de trabajo”, agrega el diagnóstico que forma parte de las reglas de operación del programa Seguro de Desempleo 2025.

**DIFICULTADES**

La discriminación basada en género, edad, etnia, discapacidad y otros factores sociales es también un factor para la desocupación.

En el caso de las mujeres, especialmente aquellas que pertenecen a grupos vulnerables, la STYFE acota que influye su rol como cuidadoras.

“Las obliga a equilibrar el trabajo remunerado con las tareas domésticas y el cuidado de niños y adultos mayores, lo que limita su disponibilidad para el empleo formal. Este fenómeno se ve amplificado por la discriminación de género en los procesos de contratación y promoción en los lugares de trabajo”.

La edad es otro factor de discriminación laboral. “Los adultos mayores de 50 años enfrentan serias dificultades debido a prejuicios sobre su capacidad de adaptarse a nuevas tecnologías o a la flexibilidad requerida por las personas empleadoras”, se indicó.



### **INFORMALIDAD**

La falta de empleo ha obligado a este sector a buscar el sustento en empleos informales.

“La búsqueda de bienestar social obliga a la persona desempleada a acercarse a otras opciones de trabajo que se caracterizan por la precariedad laboral, con rotaciones de personal, subcontratación, bajas prestaciones y salarios.

“Pero también orilla al desempleado a sumarse a las filas de la informalidad laboral y económica”, se añadió en el diagnóstico.

La STyFE admitió que el desempleo es uno de los problemas más urgentes de resolver en la ciudad.

“El desempleo es una de las problemáticas socioeconómicas más urgentes, constituyendo un obstáculo significativo para el ejercicio pleno de los derechos humanos de sus habitantes”, consideró la Secretaría del Trabajo capitalina.

Este año el programa Seguro de Desempleo apoyará a más de nueve mil personas con apoyos de nueve mil 900 pesos divididos en tres entregas.

Cifra menor al número de desempleados capitalinos, sin embargo, es una de las estrategias para intentar paliar la problemática.



REASIGNAN PRESUPUESTO A OTROS PROGRAMAS

# Apoya gobierno de la CdMx a menos desempleados

GLORIA LÓPEZ

**El Seguro de Desempleo beneficiará este año sólo a 9 mil 50 personas, la cifra más baja desde 2019**

Para el primer año de gobierno de Clara Brugada el presupuesto del Seguro de Desempleo apoyará apenas a nueve mil 50 capitalinos, el número más bajo de beneficiarios registrado desde 2019.

En los últimos siete años, los recursos de ese programa pasaron de 580 millones de pesos, con los que el gobierno apoyaba a 52 mil 443 personas, a sólo 100 millones para 2025, revelan datos de la Secretaría del Trabajo y Fomento al Empleo.

De acuerdo con las Reglas de Operación del seguro, publicadas el lunes por la dependencia en la Gaceta oficial de la CdMx, este año la meta del seguro es lograr la cobertura del 5.33 por ciento de la población desocupada con experiencia laboral, la cual ascendía a 169 mil 478 personas hasta el tercer trimestre de 2024, según datos del Inegi.

El porcentaje de cobertura del programa se ha reducido 20 puntos en comparación con 2019, cuando el programa buscaba atender al 25 por ciento de las 205 mil 175 personas que no tenían trabajo hasta el tercer trimestre de 2018.

La dependencia informó a El Sol de México que la reducción del presupuesto para el Seguro de Desempleo se debe a la reasignación de recursos a cinco nuevos programas sociales universales para poblaciones prioritarias.

También destacó que con los programas de bienestar federales, la ciudad se consolidará como la entidad con la red de protección social más amplia en su historia. "El Seguro de Desempleo forma parte fundamental de esta red de apoyo", señaló.

Algunos de los programas sociales que arrancaron apenas en esta administración son Desde la Cuna, dirigido a la primera infancia, Mercomuna, que consiste en la entrega de vales de despensa, la pensión para personas de 57 a 59 años y la pensión Hombres Bienestar de 60 a 64 años.

Para 2025, la normativa establece que los beneficiarios recibirán un apoyo mensual de tres mil 300 pesos por un periodo máximo de tres meses, además de que las mujeres serán prioridad.

"Siguiendo una perspectiva de género congruente con la política social y los compromisos del gobierno de la Ciudad de México, se estima apoyar a un mayor porcentaje de mujeres como personas beneficiarias, en cuanto se reconoce que esta población enfrenta desafíos y barreras particulares en el acceso al mercado laboral", indica el documento.

## REQUISITOS

**TENER ENTRE** 18 y 64 años, haber tenido un empleo formal por mínimo seis meses entre 2023 y 2024 y perder el empleo por causas ajenas a su voluntad

"La Dirección del Seguro de Desempleo coordinará horarios y modalidades flexibles que permitan la participación efectiva de mujeres con responsabilidades de cuidado y personas de comunidades vulnerables en dichas capacitaciones, a fin de dar prioridad a dicha población para garantizar una mayor y justa inserción en el mercado laboral", agrega.

Los beneficiarios, precisa la Gaceta, deberán cumplir con algunas obligaciones durante el tiempo que reciban el apoyo económico, entre ellas destacan buscar trabajo y capacitarse.

Para ello, deben registrarse en el Servicio Nacional de Empleo y realizar por lo menos cuatro postulaciones de vacantes, así como acreditar dos cursos para mejorar sus competencias laborales, estos pueden ser impartidos por la propia Secretaría o insituciones públicas.

El Seguro de Desempleo surgió en 2007, durante la administración del entonces jefe de gobierno del Distrito Federal, Marcelo Ebrard Casaubón. Un año después, se expidió la Ley de Protección





y Fomento al Empleo para el Distrito Federal, junto con su reglamento y reglas de operación, las cuales constituyen su marco jurídico.

En 2010 este programa incorporó a su cobertura a los grupos de atención prioritaria como migrantes, mujeres embarazadas, de la comunidad indígena y personas preliberadas.

**CREARÁN AGENCIA**

El gobierno capitalino anunció la creación de la Agencia Pública de Empleo para promover los vínculos entre empleador y trabajador.

La agencia, precisaron las autoridades, contará con un módulo en las 16 alcaldías capitalinas, donde brindarán atención personalizada a las personas que buscan empleo. La presentación formal, señalaron, será el 25 de enero. **Con información de Miriam Domínguez**

**RECURSOS, A LA BAJA**

El Seguro de Desempleo de la Ciudad de México ha sufrido de recortes presupuestales que han impactado en su número de beneficiarios en los últimos siete años



Fuente: Reglas de Operación del Seguro de Desempleo. Gaceta Oficial de la CdMx

Gráfico: Rodolfo Gómez García



**REGLAS DE OPERACIÓN**

*“Se estima apoyar a un mayor porcentaje de mujeres”*

**Los beneficiados** recibirán tres mil 300 pesos durante tres meses

# AGENCIA DIGITAL DE INNOVACIÓN PÚBLICA



AUMENTO DE LA OFERTA EN EL ÚLTIMO AÑO

# Se mudan a Airbnb 254 depas de CdMx

DANA ESTRADA

ARCHIVO ROBERTO HERNÁNDEZ

La organización HIC-AL pide al gobierno que active el padrón de anfitriones prometido en 2024 *17 cont*

El número de inmuebles ofertados a través de Airbnb continúa creciendo en la CdMx, por lo que la organización Habitat Internacional Coalition en América Latina (HIC-AL) pide al gobierno capitalino que active el padrón de anfitriones prometido el año pasado para frenar el impacto en el costo de las rentas.

Un análisis de Habitat Internacional, con datos de Inside Airbnb, detalló que hasta el tercer trimestre del 2024 existen 26 mil 582 inmuebles ofertados en la plataforma de alquiler temporal en la Ciudad de México, lo que significa 254 nuevos espacios en comparación con los que existían en el mismo periodo, pero del año 2023.

El informe señala que 65.3 por ciento de la oferta son viviendas completas rentadas temporalmente, 32.7 por ciento son cuartos privados y 1.5 por ciento son cuartos compartidos.

“Para evitar el proliferar del merca-

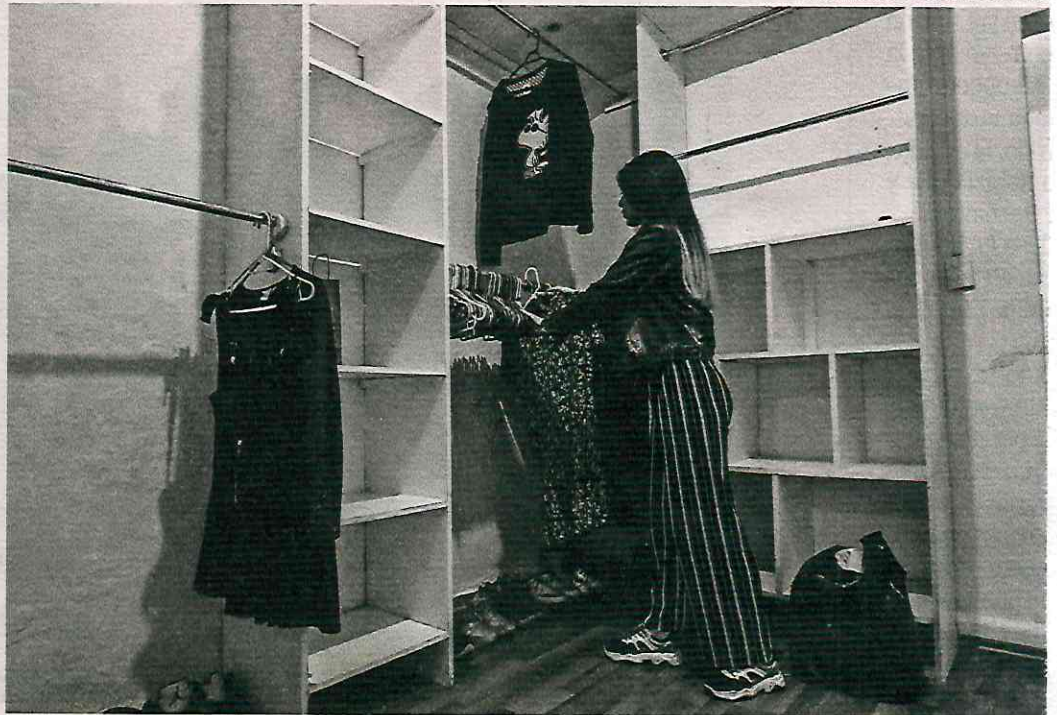

Desde el año pasado el gobierno prometió un registro de quienes rentan a través de apps



HIC-AL

“El tope del 50% de las noches previsto en la Ley de Turismo de CDMX no afecta de manera significativa a los pequeños anfitriones sino a quienes concentran propiedades”

do será necesario que la CDMX dote de un sistema de registro obligatorio y de instrumentos de rendición de cuentas de la plataforma y que además se sea posible tener acceso a los datos que Airbnb tiene en sus manos”, enfatizó la organización.

La Agencia Digital de Innovación Pú-



blica (ADIP) es la encargada de la publicación de ese padrón. El pasado 11 de noviembre, **El Sol de México** publicó una entrevista con el entonces titular, Ángel Tamariz, quien aseguró que a finales de 2024 el padrón de anfitriones estaría terminado, sin embargo, este registró sigue sin operar y el gobierno local no ha emitido información al respecto.

“El desarrollo está listo pero si seguimos afinando. Seguimos trabajando con la Secretaría de Desarrollo Urbano y Vivienda, la Secretaría de Turismo y estamos y obviamente con la Secretaría del Gobierno para asignar todavía algunos detalles, no estamos listos para publicarla, pero sí va a suceder pronto, sí va a suceder este año, pero este todavía estamos trabajando al respecto”, aseguró entonces Tamariz.

La mayoría de las ofertas de viviendas en Airbnb se ha concentrado en las alcaldías centrales: 50.6 por ciento en la Cuauhtémoc, 18.9 por ciento en la Miguel Hidalgo y 10.4 por ciento en Benito Juárez; mientras que en porcentajes mucho menor al 10 por ciento se ubican Coyoacán, Álvaro Obregón, Venustiano Carranza, Tlalpan y Cuajimalpa.

La organización Habitat Internacional Coalition en América Latina detalló que desde mediados del 2024, a través de la plataforma Inside Airbnb, se detectaron 456 anfitriones o gestores inmobiliarios que concentran 76.4 por ciento de las viviendas. Además exceden el tope que la ciudad fijó de 180 noches reservadas.

También criticó que el precio de la renta temporal es el triple de la renta tradicional y que el gobierno capitalino no ha pedido transparencia en los ingresos económicos de quienes ofertan los espacios a través de plataformas de alojamiento a corto plazo.