CIUDAD DE MÉXICO
CAPITAL DE LA TRANSFORMACIÓN

Síntesis Informativa
SSC-FGJ

SECRETARÍA DE SEGURIDAD CIUDADANA

CIUDAD DE MÉXICO
CAPITAL DE LA TRANSFORMACIÓN

La Jornada

Página 26 Sección Cap Fecha 28 DIC 2024

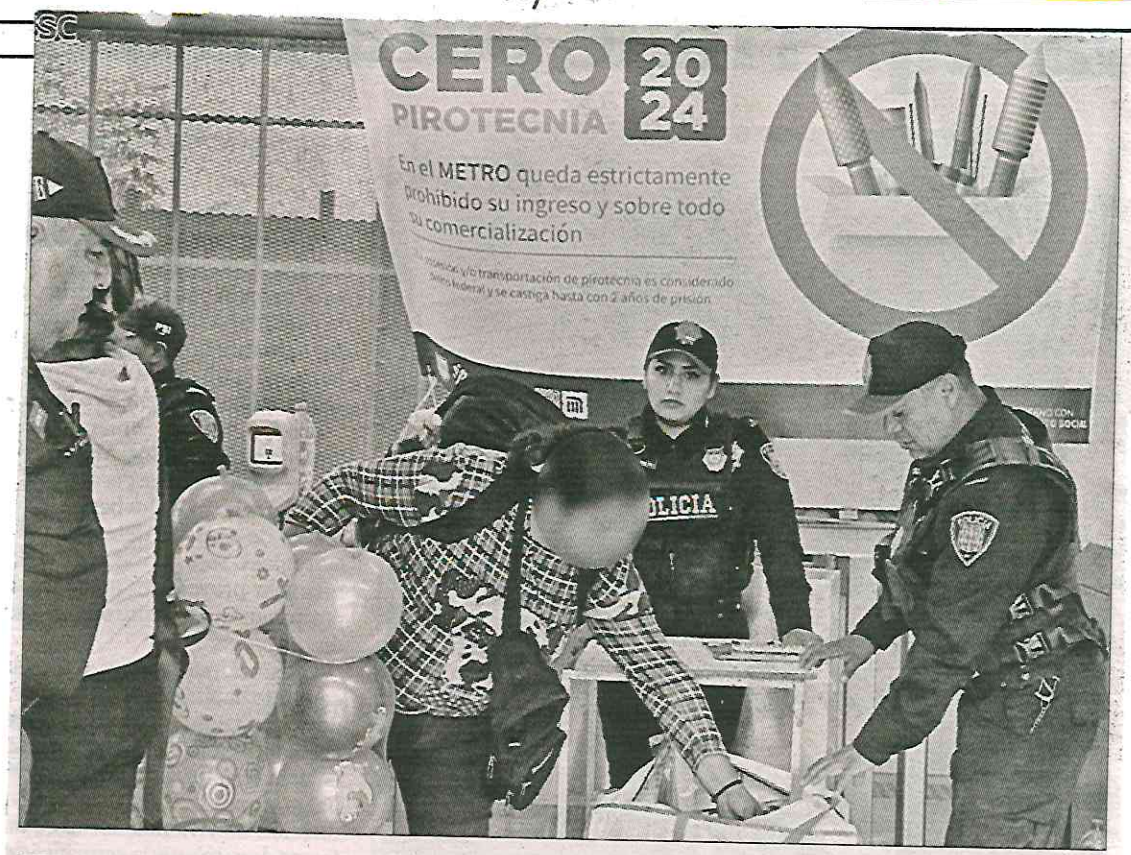

En 10 días se ha decomisado una tonelada de cohetes en el Metro

26 Cap.

La mayor parte fue incautada en la estación Merced

JOSEFINA QUINTERO M.

Durante los primeros 10 días del operativo *Cero Pirotecnia*, que realiza la Secretaría de Seguridad Ciudadana (SSC) en las instalaciones del Sistema de Transporte Colectivo Metro, efectivos de la Policía Bancaria decomisaron una tonelada de ese material que, a pesar de los riesgos, eran transportados por usuarios.

Desde el 16 de diciembre, los uniformados asignados a la vigilancia de las instalaciones buscan inhibir la venta, distribución, almacenamiento y uso de fuegos artificiales y material explosivo.

Tras supervisar estaciones de las líneas 1, 2, 3 y 8 –que conectan con centros de comercialización de la ciudad– se decomisaron bultos, cajas, bolsas y mochilas que utilizaron algunos pasajeros para trasladar más de mil kilogramos de fuegos artificiales.

La mayor cantidad detectada fue en la estación Merced, donde se localizan tres accesos a los andenes: por la avenida Anillo de Circunvalación, la Plaza Carrizal y dentro del mercado, donde se incautaron 843 kilogramos.

Con el operativo, la SSC busca disminuir la transportación de pirotecnia en el Metro hacia otros puntos de la ciudad, por lo cual los policías asignados establecieron puntos de revisión en las estaciones Merced, Candelaria, Pino Suárez, Zócalo, Allende y Bellas Artes.

▲ En la entrada de las estaciones los policías revisan bultos sospechos o que van bien cerrados que no dejan ver su contenido. Foto SSC

Los uniformados también recorren pasillos, andenes, zonas de correspondencia y dentro de los trenes, donde identifican a personas que llevan grandes paquetes para pedirles que permitan la revisión de mochilas o bultos voluminosos y descartar que trasladen esos artefactos que no sólo ponen en peligro su vida, sino también la de otros pasajeros.

CIUDAD DE MÉXICO
CAPITAL DE LA TRANSFORMACIÓN

REFORMA
CORAZON DE MÉXICO

Página 1 Sección CD Fecha 28 DIC 2024

SIN PIROTECNIA

REFORMA / STAFF

1/CD

Poco más de una tonelada de pirotecnia ha sido asegurada en instalaciones del Sistema de Transporte Colectivo (STC) Metro, informó la Secretaría de Seguridad Ciudadana (SSC).

Las revisiones a usuarios se llevan a cabo en las líneas 1, 2, 3 y 8, donde se ubican estaciones como Merced, Candelaria, Pino Suárez, Zócalo, Allende y Bellas Artes.

El operativo Cero Pirotecnia fue desplegado desde el 16 de diciembre, detalló la corporación.

CIUDAD DE MÉXICO
CAPITAL DE LA TRANSFORMACIÓN

LA PRENSA

Página 21 Sección Fecha 28 DIC 2024

CORTESÍA: SSC CDMX

Decomisaron más de una tonelada de pirotecnia en el Metro

El STC Metro aplica Cero Pirotecnia

21

ALFREDO SOSA

Oficiales de la Policía Bancaria e Industrial (PBI), de la Secretaría de Seguridad Ciudadana (SSC) de la Ciudad de México, realizan el Operativo Cero Pirotecnia, en las instalaciones del Sistema de Transporte Colectivo (STC) Metro, en el que han decomisado alrededor de una tonelada de estos productos.

Desde el pasado 16 de diciembre a la fecha, se han implementado diversas acciones de prevención, como parte de este operativo, en las estaciones correspondientes de las líneas 1, 2, 3 y 8 del Metro, lo que permitió decomisar, hasta el momento, un poco más de mil kilogramos de distintos fuegos artificiales. Como resultado de ello, en la estación Merced, ubicada en la avenida Anillo de Circunvalación, la Plaza Carrizal y al interior del mercado, en la colonia Merced Balbuena, de la alcaldía Venustiano Carranza, se decomisaron un aproximado de 843 kilogramos de pirotecnia. El Operativo Cero Pirotecnia también contribuye a disminuir la transportación de pirotecnia en dicho medio de transporte público.

CIUDAD DE MÉXICO
CAPITAL DE LA TRANSFORMACIÓN

EXCELSIOR
EL PERIÓDICO DE LA VIDA NACIONAL

Página 16 Sección COM Fecha 28 DIC 2024

BREVE

16 COM

Decomisan una tonelada de pirotecnia en STC

En 11 días, la Secretaría de Seguridad Ciudadana (SSC) ha decomisado alrededor de una tonelada de cohetes en las instalaciones del Metro, como parte del Operativo Cero Pirotecnia.

Entre las estaciones donde se efectúan revisiones están Balderas, Allende y Bellas Artes.

"Como resultado de ello, en la estación Merced, ubicada en la avenida Anillo de Circunvalación, la Plaza Carrizal y al interior del mercado, en la colonia Merced Balbuena, de la alcaldía Venustiano Carranza, se decomisaron un aproximado de 843 kilogramos de pirotecnia", detalló la dependencia en un comunicado.

— *Iván Mejía*

CIUDAD DE MÉXICO
CAPITAL DE LA TRANSFORMACIÓN

diario BASTA!

Página 30 Sección Fecha 28 DIC 2024

EN EL METRO

Decomisan más de una tonelada de pirotecnia

30

EDHER MORALES
GRUPO CANTÓN

CIUDAD DE MÉXICO. – Se les cebó el jugoso negocio de los juegos pirotécnicos a los cueteros, ya que se implementó el operativo Cero Pirotecnia desde el día 16 de diciembre, por lo cual, se logró incautar casi una tonelada de dicho material, en diversas estaciones del Metro de la CDMX.

Con el fin de evitar una tragedia, elementos de la SSC se dispusieron a realizar múltiples revisiones a gente que se dedicara a vender dichos artefactos, por lo tanto, se reforzó la seguridad en las estaciones de las líneas Línea 1, 2, 3 y 8.

FOTO: ESPECIAL

El operativo dio grandes resultados

Tras estos esfuerzos, en la estación Merced, ubicada en la avenida Anillo de Circunvalación, cerca de la Plaza Carrizal y al interior del mercado, en la colonia Merced Balbuena, alcaldía Venustiano Carranza, se decomisó un aproximado de 843 kilogramos de cuetes; de todo tipo de calibres.

Luego de asegurar la mercancía, los involucrados fueron llevados al MP correspondiente, quien definirá su situación jurídica, además la pirotecnia fue resguardada en un lugar seguro, con el fin de evitar una explosión que ponga en riesgo la vida de los capitalinos.

ESTACIONES

Se establecieron puntos de revisión en las estaciones Merced, Candelaria, Pino Suárez, Zócalo, Allende y Bellas Artes.

CIUDAD DE MÉXICO
CAPITAL DE LA TRANSFORMACIÓN

EL UNIVERSAL
EL GRAN DIARIO DE MÉXICO

Página 14 Sección MET Fecha 28 DIC 2024

Caen cinco del *Cártel de Tláhuac*; cobraban "piso"

14/mar

Eran colaboradores de *El Cindy* y **se dedicaban a la extorsión de comerciantes y narcomenudeo**; la detención fue en un inmueble de la colonia La Conchita, dice titular de la SSC

KEVIN RUIZ
—*metropoli@eluniversal.com.mx*

Cinco colaboradores de Carlos Alejandro, alias *El Cindy*, yerno del líder abatido del *Cártel de Tláhuac*, Felipe de Jesús Pérez, alias *El Ojos*, fueron detenidos en un operativo conjunto entre autoridades capitalinas y federales en la alcaldía Tláhuac.

Los sujetos se dedicaban a la extorsión, secuestro, narcomenudo y cobro de piso a comerciantes, por lo que se encontraban bajo investigación de las autoridades.

Los cinco capturados son José Arturo Pineda García, de 44 años, Cristian Iván Pérez Ramírez, de 18, María Guadalupe Sandoval Hernández, de 53, Karina Belén Mendoza Sandoval, de 25, y Michel Guadalupe Mendoza Sandoval, de 26 años.

El secretario de Seguridad Ciudadana (SSC), Pablo Vázquez, dio a conocer la detención de los integrantes del *Cártel de Tláhuac* en una acción conjunta con la Fiscalía General de Justicia (FGJ), las secretarías de Seguridad y Protección Ciudadana (SSPC), de la Defensa Nacional (Defensa), de Marina (Semar), la Fiscalía General de la República (FGR) y la Guardia Nacional (GN).

Como parte de los trabajos de inteligencia que realizan entre autoridades federales y locales para combatir delitos de alto impacto, así como en atención a una denuncia ciudadana, se tuvo conocimiento que un inmueble localizado en la colonia La Conchita era utilizado para actividades para la venta y almacenamiento de drogas.

Agentes de Inteligencia de la policía de la Ciudad de México implementaron puntos de vigilancia fijos y móviles en la zona para obtener los datos de prueba suficientes para la investigación.

Una vez integrada la indagatoria, los datos fueron entregados por un agente del Ministerio Público a un juez de Control del Sistema Procesal Acusatorio, quien liberó la orden de cateo para intervenir en el inmueble localizado en la calle Emilio Laurent.

En las acciones, además de la detención de los cinco integrantes del *Cártel de Tláhuac*, se aseguraron 50 envoltorios de una sustancia similar a la cocaína en piedra, 60 bolsitas con una hierba verde parecida a la marihuana, dos bolsas con la misma yerba a granel, una báscula gramera, un arma de fuego corta y equipo electrónico.

50
ENVOLTORIOS
de una sustancia similar a la cocaína en piedra, entre otras, fueron asegurados.

El pasado 19 de diciembre EL UNIVERSAL dio a conocer que la SSC pondrá prioridad en 2025 al delito de extorsión, por lo que se prevén acciones para combatirlo, desde la revisión de los postes del C5 para que se pueda denunciar, hasta inhibidores de señal para que en los centros penitenciarios de la capital, no se cometa esta delito.

Otra de las acciones internas en la policía es que se hará una modificación del Área de Atención al Secuestro y Extorsión para convertirla en una coordinación.

Esto implicará que se amplíe en 10% o 20% el personal de esta área, la cual cuenta con 270 elementos especializados en el combate a este delito. ●

FOTOS: ESPECIAL

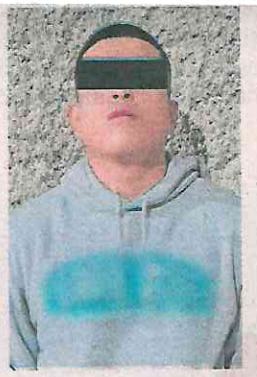

Los detenidos son José Arturo Pineda, Cristian Iván Pérez, María Guadalupe Sandoval, Karina Belén Mendoza y Michel Guadalupe Mendoza.

CIUDAD DE MÉXICO
CAPITAL DE LA TRANSFORMACIÓN

La Jornada

Página 26 Sección CAP Fecha 28 DIC 2024

UNO ES HIJO DE *EL OJOS*

Detienen a 5 del cártel de Tláhuac con drogas y armas

26/CAP

JOSEFINA QUINTERO M.

En un operativo en el que participaron fuerzas federales y policías de la Secretaría de Seguridad Ciudadana (SSC) fueron detenidos cinco integrantes del cártel de Tláhuac, entre quienes se encontraba Cristian Iván, hijo del fundador del grupo criminal, Felipe de Jesús Pérez Luna, *El Ojos*, quien en 2017 fue abatido tras enfrentarse a efectivos de la Marina.

Los presuntos delincuentes están vinculados con extorsiones, secuestros, *narcomenudeo* y cobro de piso a comerciantes del oriente de la ciudad.

El jefe de la policía capitalina, Pablo Vázquez, informó que el despliegue policiaco se realizó por medio de un trabajo interinstitucional con el Gabinete de Seguridad del gobierno federal, con el cual se cateó un inmueble utilizado como centro de operaciones delictivas del grupo criminal en la colonia La Conchita.

En los trabajos para combatir los delitos de alto impacto participaron, además de personal de la dependencia y agentes de la Fiscalía General de Justicia, los equipos de inteligencia e investigación de la Secretaría de Seguridad y Protección Ciudadana, la Defensa Nacional, Marina, Fiscalía General de la República, así como la Guardia Nacional.

Tras identificar que un inmueble de la calle Emilio Laurent se realizaban las actividades ilícitas, los agentes hicieron guardia las 24 horas para obtener pruebas, las cuales se presentaron a un juez de control, quien giró la orden de cateo.

Tras el operativo fueron detenidos José Arturo, de 44 años, Cristian Iván, de 18, María Guadalupe, de 53, así como las hermanas Karina y Michel, de 25 y 26 años.

Durante la diligencia ministerial se aseguraron 50 envoltorios de cocaína en piedra, 60 bolsitas con mariguana, dos bolsas del enervante, una báscula gramera, un arma de fuego corta y equipo de radiocomunicación y electrónico.

Los integrantes del grupo criminal fueron trasladados al Ministerio Público Federal, junto con lo asegurado, donde se determinará su situación jurídica, en tanto que el inmueble quedó bajo resguardo policial.

La SSC reiteró que continuará los trabajos conjuntos con las fuerzas de seguridad federales en el combate a delitos que lesionan a los ciudadanos y las detenciones de generadores de violencia.

CIUDAD DE MÉXICO
CAPITAL DE LA TRANSFORMACIÓN

REFORMA
CORAZÓN DE MÉXICO

Página 4 Sección CD Fecha 28 DIC 2021

Especial

Cinco personas fueron detenidas durante un operativo, en la Colonia La Conchita, Alcaldía Tláhuac.

Especial

Las autoridades aseguraron un arma de fuego corta, una báscula gramera y equipo electrónico.

Catean un inmueble y decomisan droga

4/CD

REFORMA / STAFF

Cinco personas, que posiblemente forman parte de una célula delictiva, fueron detenidas durante un cateo en un inmueble de la Colonia La Conchita, Alcaldía Tláhuac, en donde fueron aseguradas posible droga y un arma de fuego.

Entre los detenidos en el inmueble ubicado en la Calle Emilio Laurent, figuran tres mujeres de 25, 26 y 53 años, así como dos hombres de 44 y 18 años.

El cateo derivó en el aseguramiento de, al menos, 50 envoltorios de una sustancia similar a la cocaína en piedra.

También se aseguraron 60 bolsitas con una hierba verde parecida a la marihuana, dos bolsas con la misma hierba a granel, una báscula gramera, un arma de fuego corta y equipo electrónico.

Los detenidos, junto con lo asegurado, fueron puestos a disposición de un agente del Ministerio Público, que definirá su situación legal, mientras continúan las diligencias.

Especial

Bolsas con aparente marihuana y envoltorios con posible cocaína hallaron.

Tras realizar la detención y el cruce de información entre autoridades, se detectó que los detenidos posiblemente forman parte de una célula delictiva generadora de violencia en la zona Oriente de la Capital, que se dedica a la extorsión, secuestro y narcomenudeo.

El operativo fue realizado en atención a una denuncia ciudadana, en la que se señalaba que dicho inmueble era utilizado para realizar actividades ilícitas.

CIUDAD DE MÉXICO
CAPITAL DE LA TRANSFORMACIÓN

LA PRENSA

Página 22 Sección Fecha 28 DIC 2024

ALCALDÍA TLÁHUAC

Caen 5 con drogas y arma durante cateo

GUILLERMO GUEVARA

Denuncias vecinales referían que el domicilio era utilizado para la distribución y venta de narcóticos

La Secretaria de Seguridad Ciudadana logró la detención de cinco personas y el aseguramiento de un inmueble donde se encontraron varias dosis de presunta droga, que se encontraba empaquetada y lista para su posible venta y distribución, en la colonia La Conchita de la alcaldía Tláhuac

Vecinos de la Conchita efectuaron varias denuncias, en las que referían que en el domicilio antes mencionado era utilizado para la distribución y venta de droga, fue entonces cuando se implementó un operativo de vigilancia en la zona para así obtener pruebas suficientes y así el ministerio público girara una orden de cateo.

En el operativo participaron elementos de la SSC (Secretaría de Seguridad Ciudadana) y la FGJ (Fiscalía General de Justicia) de la Ciudad de México, apoyados por la SSPC (Secretaría de Seguridad y Protección Ciudadana), elementos del Ejército Mexicano y la Secretaría de Marina, Fiscalía General de la República (FGR) y la Guardia Nacional (GN).

Dicho operativo fue ejecutado con tal precisión que se logró la detención de José Arturo N de 44 años, Cristian Iván N de 18, María Guadalupe N de 53, Karina Belén N de 25 y Michel Guadalupe N de 26, sin necesidad del uso de la fuerza ni violencia alguna. Durante las indagatorias se supo que los detenidos podrían pertenecer a un grupo delictivo señalado como generador de violencia dedicado a la extorsión, secuestro y narcomenudeo que opera principalmente en la zona oriente de la Ciudad de México.

Las sustancias aseguradas y los detenidos quedaron a disposición del agente del MP, quien definirá su situación jurídica

Además, se aseguraron 50 envoltorios de una sustancia similar a la cocaína en piedra, 60 bolsitas con una hierba verde parecida a la marihuana, dos bolsas con la misma hierba a granel, una báscula gramera, un arma de fuego corta y equipo electrónico.

Tras el éxito de la operación policiaca las sustancias aseguradas y los detenidos quedaron a disposición del agente del Ministerio Público quien definirá su situación jurídica, por otra parte el predio cerrado y colocados los sellos correspondientes quedando bajo resguardo policial hasta concluir con las investigaciones.

Por lo anterior, los detenidos fueron informados de sus derechos de ley y, junto con lo asegurado, quedaron a disposición del agente del Ministerio Público quien definirá su situación jurídica y continuará con las investigaciones correspondientes; en tanto, el predio fue sellado y cerrado, y estará bajo resguardo policial hasta concluir con las diligencias. Cabe señalar que,

CIUDAD DE MÉXICO
CAPITAL DE LA TRANSFORMACIÓN

Coen 5: 1

Página 32 Sección Fecha 28 DIC 2024

luego de trabajos de investigación se supo que los detenidos, al parecer, pertenecen a un grupo delictivo generador de violencia que opera principalmente en la zona oriente de la Ciudad de México, dedicado a la extorsión, secuestro y narcomenudeo.

La SSC y las instituciones del Gabinete de Seguridad de México reiteran su compromiso de continuar con el combate frontal a los delitos que afectan a la ciudadanía, en estrecha coordinación, para identificar y detener a los generadores de violencia y evitar que haya impunidad.

Los detenidos podrían pertenecer a un grupo delictivo señalado como generador de violencia, dedicado a la extorsión, secuestro y narcomenudeo, que opera principalmente en la zona oriente de la Ciudad de México

DETIENEN A 5 CON POSIBLES DROGAS Y ARMA EN LA CONCHITA, EN TLÁHUAC

32

CIUDAD DE MÉXICO
CAPITAL DE LA TRANSFORMACIÓN

EL GRÁFICO

Página 4 Sección Fecha 28 DIC 2024

CUARTOSCURO

DÍA DE LOS INOCENTES

Recibe el C-5 3 millones de llamadas de bromistas

KEVIN RUIZ

El Centro de Comando, Control, Cómputo, Comunicaciones y Contacto Ciudadano (C5) de la Ciudad de México ha recibido este año 3 millones 167 mil 075 llamadas en falso o de broma, que representan el 57% del total de reportes atendidos.

En víspera del Día de los Inocentes, el coordinador general del C5, Salvador Guerrero Chiprés, explicó que estos registros, principalmente al 911, incluyen personas que no contestaron, quienes colgaron, niñas o niños que jugaban, insultos a las o los operadores y bromas.

Precisó que si bien el porcentaje de llamadas en falso o de mofa ha disminuido hasta 20% respecto a lo que ocurría hace 10 años, "es necesario fortalecer la cultura cívica".

Previo al Día de los Inocentes, que se conmemora el 28 de diciembre, pide hacer buen uso de los números de emergencia, pues "cada reporte de ese tipo quita la oportunidad de recibir uno verdadero o aumenta el tiempo de espera".

Detalló que en promedio, las y los operadores invierten hasta tres segundos en atender este tipo de registros improcedentes, y los 3.1 millones son equivalentes aproximadamente a 120 días de atención.

De los 11 mil 645 botones de auxilio disponibles en la capital, en el 68% de los reportes atendidos este año, la o el usuario no contestó.

CIUDAD DE MÉXICO
CAPITAL DE LA TRANSFORMACIÓN

metro CIUDAD DE MÉXICO

Página 3 Sección Seg. Fecha 29 DIC. 2024

Los detenidos fueron puestos a disposición del Ministerio Público.

ATORAN A 5 DURANTE CATEO

METRO / STAFF 3/SEG

CIUDAD DE MÉXICO.- Al menos cinco personas fueron detenidas durante un cateo en un inmueble de la Colonia La Conchita, Alcaldía Tláhuac, debido a que posiblemente se realizaban actividades ilícitas.

Derivado de una denuncia ciudadana, se implementaron puntos de vigilancia para obtener los datos de prueba que fueron entregados por un agente del Ministerio Público a un Juez de Control, quien liberó la orden de cateo para intervenir en el inmueble localizado en la Calle Emilio Laurent.

La madrugada de ayer, al interior, fueron detenidas tres mujeres de 25, 26 y 53 años, así como dos hombres de 44 y 18 años de edad, quienes presuntamente estarían vinculados a un grupo delictivo que opera al Oriente de la Capital y que se dedica a la extorsión, secuestro y narcomenudeo.

Además, se aseguraron 50 envoltorios de una sustancia similar a la cocaína en piedra, 60 bolsitas con aparente marihuana, dos bolsas con la misma hierba a granel, una báscula granjera, un arma de fuego corta y equipo electrónico.

Los detenidos, junto con lo asegurado, fueron puestos a disposición de un agente del Ministerio Público que definirá su situación legal.

El inmueble fue sellado, cerrado y permanecerá bajo resguardo policiaco.

En el operativo participaron fuerzas locales y federales.

CIUDAD DE MÉXICO
CAPITAL DE LA TRANSFORMACIÓN

EL GRÁFICO

Página 1/5 Sección Fecha 28 DIC 2024

CÁRTEL DE TLÁHUAC ACABA MAL EL AÑO

TRES MUJERES Y DOS HOMBRES DETENIDOS

Le pegan otra vez al Cartel de Tláhuac

Tras un seguimiento a una denuncia lograron dar con la célula criminal

RAYMUNDO CÉSAR

ESPECIAL

Tres mujeres y dos hombres detenidos, así como droga y un arma de fuego fueron parte de un golpe al 'Cártel de Tláhuac'.

Los aprehendidos forman parte de ese grupo delictivo generador de violencia que opera principalmente en la zona oriente de la Ciudad de México, dedicado a la extorsión, cobro de piso, secuestro y narcomenudeo.

Elementos de la policía capitalina, federal, Sedena, Marina y Guardia Nacional catearon el inmueble en la colonia La Conchita de dicha demarcación, donde lograron el hallazgo.

CON HARTA DROGA. De acuerdo con las autoridades, se aseguraron 50 envoltorios de una sustancia similar a la cocaína en piedra, 60 bolsitas con una hierba verde parecida a la marihuana, dos bolsas con la misma hierba a granel, una báscula gramera, un arma de fuego corta y equipo electrónico.

Tras una denuncia ciudadana, se implementaron puntos de vigilancia fijos y móviles en la zona para obtener los datos de prueba suficientes, los cuales fueron entregados por un agente del Ministerio Público a un juez de control, quien liberó la orden de cateo para intervenir en el inmueble en la calle Emilio Laurent.

Los detenidos son José Arturo 'P', de 44 años; Cristian Iván 'P', 18; María Guadalupe 'S', 53; Karina Belén 'M', 25; y Michel Guadalupe 'M', 26. Los cinco fueron puestos a disposición del Ministerio Público para deslindar su responsabilidad.

2 LÍDERES de este cartel fueron detenido en marzo.

CIUDAD DE MÉXICO
CAPITAL DE LA TRANSFORMACIÓN

diario BASTA!

Página 28 Sección Fecha 28 DIC 2021

LES CAYÓ LA BARREDORA

Atoran a una banda de envenenadores

28

EDHER MORALES
GRUPO CANTÓN

CIUDAD DE MÉXICO. – Una banda de envenadores se las gastaba vendiendo narcóticos en calles de la alcaldía Tláhuac, por lo cual, elementos de la SSC, FGJ de la CDMX, junto con la SSPC, la Semar, entre otras dependencias, fueron al domicilio en donde operaban y los detuvieron.

El operativo se realizó, tras una orden de cateo que soltó un juez en una vivienda ubicada en la calle Emilio Laurent, colonia La Conchita, donde fue identificado como la bodega donde operaban los narcomenudistas.

Tras ingresar por la fuerza a la casa, fueron detenidos dos hombres de 44 y 18 años, y tres mujeres de 25, 26 y 53 años.

También se aseguró un total de 50 envoltorios de cocaína en piedra, 60 bolsitas con marihuana; dos bolsas con la misma hierba a granel, una báscula gramera, un arma de fuego corta y equipo electrónico.

BANDA

Los detenidos pertenecen a una banda que se dedica a la extorsión

Posteriormente, el predio quedó acordonado y bajo resguardo policial, luego los malandros fueron llevados al Ministerio Publico correspondiente, quien definirá su situación jurídica por los delitos de narcomenudeo, asociación delictiva y contra la salud.

FOTO: ESPECIAL

Los atraparon en su guarida

CIUDAD DE MÉXICO
CAPITAL DE LA TRANSFORMACIÓN

EL UNIVERSAL
EL GRAN DIARIO DE MÉXICO

Página 14 Sección MET Fecha 28 DIC 2024

Hallan dos cuerpos en una cancha de futbol

14/MC1

DAVID FUENTES
—metropoli@eluniversal.com.mx

Agentes de investigación de la fiscalía capitalina plantearon como principal línea de investigación para resolver el doble homicidio que se registró ayer en la alcaldía Xochimilco la pugna que sostienen grupos delictivos dedicados a la venta de drogas al menudeo, el trasiego de armas y la extorsión.

La mañana de este viernes fueron localizados en una cancha de futbol ubicada en el pueblo de San Mateo Xalpa, los cuerpos de dos personas que estaban detrás de una de las porterías del campo deportivo, localizado sobre la carretera a San Pablo, esquina con la calle Fresno de San Pablo.

La policía capitalina informó que agentes acudieron al lugar y observaron a dos hombres en el suelo con visibles manchas de sangre. En un comunicado, la institución detalló que los paramédicos diagnosticaron a ambos hombres, de entre 25 y 30 años de edad, sin signos vitales por disparo de arma de fuego.

Las indagatorias más recientes de agentes de investigación tanto de la Secretaría de Seguridad Ciudadana como de la fiscalía capitalina detallan que en la zona en disputa existen tres remanentes de grupos del *Cártel de Tláhuac*, *Los Rodolfos* y una célula del *Nuevo Imperio*, con gran influencia en todo el Estado de México.

Según la indagatoria, las células buscan expandirse en las alcaldías Tlalpan, Coyoacán, Milpa Alta y el municipio mexiquense de Valle de Chalco.

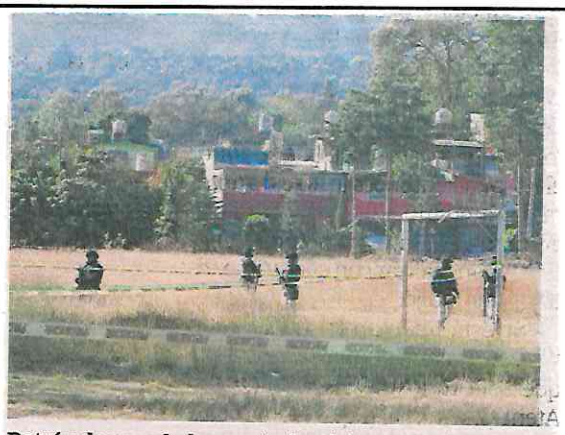

Detrás de una de las porterías del campo deportivo de San Mateo Xalpa se encontraron los 2 cuerpos.

3
ALCALDÍAS
y un municipio mexiquense están en la mira de grupos criminales que buscan expandir sus actividades.

CIUDAD DE MÉXICO
CAPITAL DE LA TRANSFORMACIÓN

La Jornada

Página 26 Sección Cap Fecha 8 DIC 2024

Hallan a dos hombres *ejecutados* en el pueblo San Mateo Xalpa, Xochimilco

26/cap.

JOSEFINA QUINTERO M.

Los cuerpos de dos hombres, de entre 25 y 30 años, fueron encontrados con un disparo en la cabeza frente a los campos de futbol en la carretera a San Pablo y la calle Fresnos, en el pueblo San Mateo Xalpa, alcaldía Xochimilco.

Habitantes del lugar reportaron el hallazgo tras observar que ambos estaban inmóviles sobre la terracería y con sangre.

Policías de la Secretaría de Seguridad Ciudadana (SSC) acudieron a acordonar la zona e hicieron el reporte a los equipos de emergencia, por lo que paramédicos del Escuadrón de Rescate y Urgencias Médicas, tras una revisión, indicaron que ya no contaban con signos vitales.

Personal de servicios periciales hizo el levantamiento de los cuerpos para llevarlos al Instituto de Ciencias Forenses, donde se les realizará la necropsia de ley.

Agentes de la SSC empezaron de inmediato los trabajos de investigación y análisis de las cámaras de videovigilancia para conocer cómo ocurrieron los hechos e identificar a los responsables del doble homicidio.

Asimismo, los uniformados entrevistaron a habitantes de la zona para ver si aportaban algo que ayudara a la investigación.

A su vez, el agente del Ministerio Público abrió una carpeta de investigación por el doble homicidio.

CIUDAD DE MÉXICO
CAPITAL DE LA TRANSFORMACIÓN

REFORMA
CORAZÓN DE MÉXICO

Página 4 Sección CD Fecha 28 DIC 2024

Dejan los cuerpos cerca de campos de futbol, en Xochimilco

Hallan a 2 jóvenes asesinados a tiros

4/CD

Descubre corredor los cadáveres, que tienen un balazo en la cabeza

REFORMA / STAFF

"Estaban dos muchachos tirados en el campo, ya nos acostumbramos, siempre vienen a tirarlos aquí. ¿Te acuerdas de la señora que vinieron a tirar acá?", comentaba un grupo de mujeres que a lo lejos observaban el actuar de los elementos de la Secretaría de Seguridad Ciudadana, del Ejército y la Guardia Nacional, tras el reporte del hallazgo de dos cadáveres, en la Alcaldía Xochimilco.

"Una señora dice que pasó como a las 7:05 (horas) y que no estaban, y yo pasé como a las 7:10 en el camión y ya estaban tirados, uno quedó boca arriba y otro boca abajo", mencionó una de ellas.

"Yo creo que fue cosa de 5 o 10 minutos (en lo que los tiraron)", añadió una vecina más.

Horas antes, un corredor que se ejercitaba en el descampado encontró los cuerpos de dos hombres, de entre 25 y 30 años. Ambos tenían disparos en el cráneo y les faltaban los tenis, según testigos.

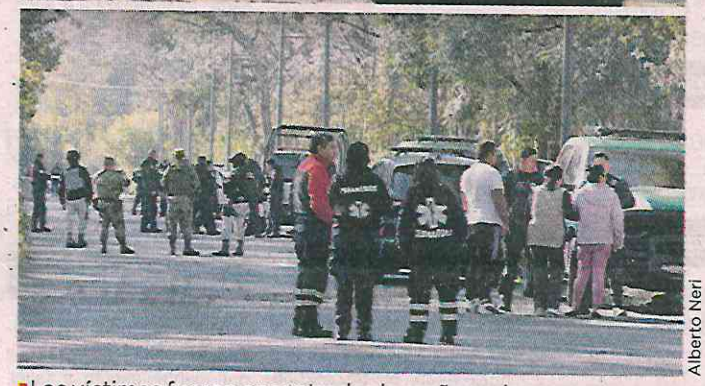

Alberto Neri

Las víctimas fueron encontradas la mañana de ayer en la comunidad de San Mateo Xalpa, en la Alcaldía Xochimilco.

"Se veía como si estuvieran tomados, es que luego aquí es lo que hacen, se vienen a tomar y se quedan tirados", mencionó otra de las mujeres que se reunieron a un costado de los campos de futbol de San Mateo Xalpa ante el macabro hallazgo.

"Es que vivimos aquí cerca y sí, ya ha pasado, también una vez de aquel lado tiraron a un muchacho, tendrá como año y medio, dicen que a ese muchacho lo mataron aquí en los campos y lo dejaron ahí tirado", mencionó una mujer preocupada por el incremento de sucesos violentos en la comunidad.

"Por eso cuando pasa algo estamos aquí, porque como vecinos ya nos conocemos o si son de por aquí cercas pues avisamos", afirmó.

Los elementos de las fuerzas locales y federales estacionaron sus unidades sobre la carretera Xochimilco-San Pablo, con lo que evitaron el paso de vehículos en espera de peritos de la Fiscalía General de Justicia capitalina.

"¡No sé, no sé qué pasó, tenía un disparo!", se lamentaba una joven entre lágrimas mientras hablaba por teléfono con otra persona intentando contener el llanto.

Al menos ocho personas que se identificaron con la autoridad como familiares de los fallecidos, se presentaron para corroborar la identidad de los sujetos.

Sin embargo, debido al impacto de ver a su familiar sin vida, una mujer palideció y tuvo que recibir atención médica por paramédicos de Protección Civil Xochimilco.

Más tarde, los agentes confirmaron que ambos hombres estaban baleados, por lo que dieron parte a los peritos, quienes iniciaron la indagatoria en el lugar y ordenaron el levantamiento de los cuerpos.

CIUDAD DE MÉXICO
CAPITAL DE LA TRANSFORMACIÓN

EXCELSIOR
EL PERIÓDICO DE LA VIDA NACIONAL

Página 16 Sección COM Fecha 28 DIC 2024

XOCHIMILCO

Hallan cuerpos en campo de futbol

16 COM

La Fiscalía local inició una carpeta de investigación tras el hallazgo de dos cuerpos que presentaban disparos de arma de fuego, los cuales fueron localizados en una cancha de futbol ubicada, en el Pueblo de San Mateo Xalpa, Xochimilco.

La Secretaría de Seguridad Ciudadana indicó que revisa las cámaras de la zona para ubicar a los presuntos responsables.

— *Iván Mejía*

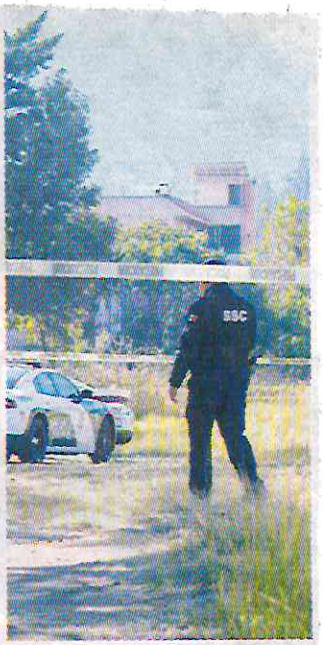

Foto: Cuartoscuro

CIUDAD DE MÉXICO
CAPITAL DE LA TRANSFORMACIÓN

LA PRENSA

Página 19 Sección Fecha 28 DIC 2024

¡SILENCIADOS!

HALLAN A DOS HOMBRES SIN VIDA Y CON DISPAROS DE ARMA DE FUEGO EN UNA CANCHA DE FUTBOL, EN LA ALCALDÍA XOCHIMILCO

ALCALDÍA XOCHIMILCO

Hallan sin vida a dos en San Mateo Xalpa

19

Sicarios abandonan los cuerpos de las víctimas en campos de futbol; presentaban heridas con arma blanca y de fuego

Con varios impactos de bala en cuerpos fueron encontrados dos hombres abandonados por sus sicarios en unos campos de futbol ubicados junto a la carretera Xochimilco–San Pablo, en San Mateo Xalpa, alcaldía Xochimilco.

El macabro hallazgo lo efectuaron los vecinos de San Mateo al filo de las siete de la mañana de este viernes, siendo ellos quienes dieron aviso a las autoridades.

Los hombres asesinados uno de aproximadamente 30 años de edad, presentaban lesiones en la cabeza por arma blanca como las que dejaría un machete y un segundo sujeto joven el cual respondía al nombre de Luis Andrés, con impactos de bala en cabeza y tórax, el primero de ellos se encontraba boca abajo, vestía sudadera negra, pantalón de mezclilla azul y tenis blanco y a tres metros de distancia y boca

arriba el segundo vistiendo una sudadera azul con blanco y rojo, pantalón de mezclilla azul y tenis blancos.

Al lugar arribaron policías de la Secretaria de Seguridad Ciudadana (SSC) elementos de la Guardia Nacional (GN) y Ejercito Mexicano, quienes acordonaron el lugar.

Los vecinos de la zona comenzaron a correr la noticia, lo que hizo que varios acudieran al lugar, en donde una mujer identificó al más joven como Luis Andrés, de oficio albañil, asegurando que formaba parte de su familia, al tiempo que rompía en llanto, entrando en crisis nerviosa, por lo que tuvo que ser atendida por paramédicos en el lugar.

Residentes de la zona comentaron que precisamente en ese lugar han ocurrido otros homicidios.

"Ya está muy feo por aquí, han pasado muchas cosas; no es la primera ves que matan gente aquí, hasta un chavo se colgó ahí mismo en los campos, yo ya hasta cargo con mis toques para defenderme", aseguró una mujer que esperaba el transporte público.

Antes de que llegara el Forense se observó como una señor era consolado por otras personas luego del hallazgo de los dos hombres que perdieron la vida a balazos y con arma blanca, incluso los elementos de la Secretaria de Seguridad Ciudadana de la Ciudad de México estaban atento a los lamentos de la mujer.

Posteriormente arribó al lugar una unidad móvil de servicios periciales para dar inicio con las diligencias correspondientes, buscar evidencias y levantar los cadáveres para ser llevados al servicio Forense. donde el Ministerio Público está a la espera de los familiares de los hoy occisos para ser reclamados.

Una mujer identificó al más joven como Luis Andrés, de oficio albañil, asegurando que formaba parte de su familia, al tiempo que rompía en llanto, entrando en crisis nerviosa

Descubren a dos hombres asesinados en unos campos de futbol

Residentes comentaron que precisamente en ese lugar han ocurrido otros homicidios

CIUDAD DE MÉXICO
CAPITAL DE LA TRANSFORMACIÓN

El Sol de México

Página 17 Sección Met Fecha 28 DIC 2024

LUIS BARRERA /LA PRENSA

Abandonan dos cuerpos en cancha

17 MET

Los cuerpos de dos hombres asesinados a balazos fueron abandonados la mañana de ayer en un campo de futbol del pueblo de San Mateo Xalpa, en la alcaldía Xochimilco. El hallazgo provocó temor entre los vecinos, quienes dieron aviso a las autoridades. "Ya está muy feo por aquí, han pasado muchas cosas, no es la primera ves que matan gente aquí, yo ya hasta cargo con mis toques para defenderme", aseguró una pobladora. **Guillermo Guevara** / La Prensa

CIUDAD DE MÉXICO
CAPITAL DE LA TRANSFORMACIÓN

diario BASTA!

Página 32-31 Sección Fecha 28 DIC 2024

LES APLICAN LA MUERTINA

LOS TIRAN EN CANCHAS DE FUTBOL

METEN GOL CON CADÁVERES

• Los cuerpos de las víctimas presentaban huellas de violencia y disparos de arma de fuego 31

CIUDAD DE MÉXICO
CAPITAL DE LA TRANSFORMACIÓN

Página 32-31 Sección Fecha 28 DIC 2024

FOTO: JULIO VARGAS

Ambos hombres fueron tronados a plomazos

31

EN CANCHAS DE FUTBOL DE XOCHIMILCO

Meten gol con cadáveres

LAS VÍCTIMAS PRESENTABAN HUELLAS DE GOLPES Y DISPAROS DE ARMA DE FUEGO

SALVADOR TREJO
GRUPO CANTÓN

CIUDAD DE MÉXICO.- Policías de la Secretaría de Seguridad Ciudadana (SSC) tomaron conocimiento de dos hombres sin vida en una cancha de futbol ubicada en el Pueblo de San Mateo Xalpa, de la alcaldía Xochimilco; las víctimas presentaban huellas de violencia y disparos de arma de fuego en el cuerpo.

Los cadáveres fueron descubiertos en la carretera a San Pablo y la calle Fresno de San Pablo, a donde se trasladaron los uniformados y descubrieron a dos masculinos tirados atrás de unas porterías de una cancha de futbol con visibles manchas hemáticas, por lo que de inmediato solicitaron los servicios médicos y acordonaron la zona.

Paramédicos que arribaron al sitio, diagnosticaron a ambos hombres, de entre 25 y 30 años de edad, sin signos vitales por disparo de arma de fuego.

De los hechos se dio parte al agente del Ministerio Público, quien realizó las indagatorias correspondientes y los servicios periciales para tratar de esclarecer el móvil del doble asesinato.

Personal de la Secretaría de Seguridad Ciudadana (SSC) ya realiza el análisis de las cámaras de videovigilancia y las entrevistas ciudadanas de los lugareños para identificar a los responsables y esclarecer el móvil de los hechos.

IDENTIDAD

Las víctimas permanecen en calidad de desconocidas, por lo que se espera que familiares o amigos acudan a recamar los cuerpos para avanzar en las investigaciones.

Les sacan...2

Página 1/2 Sección _____ Fecha 28 DIC 2024

A UN COSTADO DE CAMPOS DE FUTBOL

¡TIRITITO!

ENCUENTRAN A DOS CHAVOS ASESINADOS DE UN BALAZO EN LA CABEZA

Las víctimas fueron encontradas en la comunidad de San Mateo Xalpa.

Elementos de las fuerzas locales y federales resguardaron el sitio.

CIUDAD DE MÉXICO
CAPITAL DE LA TRANSFORMACIÓN

metro CIUDAD DE MÉXICO

Página 1/2 Sección Fecha 28 DIC 2024

LES SACAN LA ROJA

1/2

EJECUTAN A DOS HOMBRES JUNTO A CAMPO DE FUTBOL EN XOCHIMILCO

METRO / STAFF

CIUDAD DE MÉXICO.- "Estaban dos muchachos tirados en el campo, ya nos acostumbramos, siempre vienen a tirarlos aquí. ¿Te acuerdas de la señora que vinieron a tirar acá?", comentaba un grupo de mujeres que a lo lejos observaban el actuar de los elementos de la Secretaría de Seguridad Ciudadana, del Ejército y la Guardia Nacional, tras el reporte del hallazgo de dos cadáveres, en la Alcaldía Xochimilco.

"Una señora dice que pasó como a las 7:05 (horas) y que no estaban, y yo pasé como a las 7:10 en el camión y ya estaban tirados, uno quedó boca arriba y otro boca abajo", mencionó una de ellas, que se reunieron a un costado de los campos de futbol de San Mateo Xalpa ante el macabro hallazgo.

Horas antes, un corredor que se ejercitaba en el descampado encontró los cuerpos de dos hombres, de entre 25 y 30 años. Ambos tenían disparos en el cráneo y les faltaban los tenis, según testigos.

Vecinos dijeron que van varias veces que dejan cadáveres en el lugar.

"Es que vivimos aquí cerca y sí, ya ha pasado, también una vez de aquel lado tiraron a un muchacho, tendrá como año y medio, dicen que a ese muchacho lo mataron aquí en los campos y lo dejaron ahí tirado", mencionó una mujer preocupada por el incremento de sucesos violentos en la comunidad.

Los elementos de las fuerzas locales y federales estacionaron sus unidades sobre la carretera Xochimilco-San Pablo, con lo que evitaron el paso de vehículos en espera de peritos de la Fiscalía General de Justicia capitalina.

"¡No sé, no sé qué pasó, tenía un disparo!", se lamentaba una joven entre lágrimas mientras hablaba por teléfono con otra persona intentando contener el llanto.

Al menos ocho personas que se identificaron con la autoridad como familiares de los fallecidos se presentaron para corroborar la identidad de los sujetos.

Sin embargo, debido al impacto de ver a su familiar sin vida, una mujer palideció y tuvo que recibir atención médica por paramédicos de Protección Civil Xochimilco.

Más tarde, los agentes confirmaron que ambos hombres estaban baleados, por lo que dieron parte a los peritos, quienes iniciaron la indagatoria en el lugar y ordenaron el levantamiento de los cuerpos.

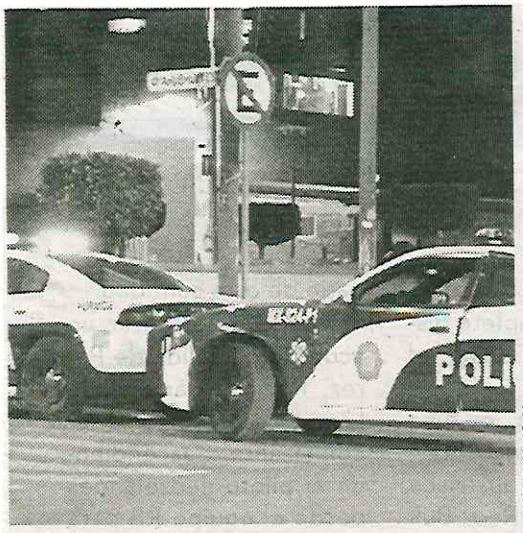

FOTO: ESPECIAL

La policía busca a los responsables

28

EN AZCAPOTZALCO

Atracan a un hombre y entra al Metro herido

REDACCIÓN
GRUPO CANTÓN

CIUDAD DE MÉXICO.- Un hombre fue atacado a balazos durante un atraco afuera de una estación del Metro, por lo que herido entró a la misma a pedir auxilio, en la alcaldía Azcapotzalco.

PESQUISAS

Las autoridades esperan la declaración del lesionado para avanzar en las indagatorias

Según versiones de las autoridades, los hechos ocurrieron cuando una persona no identificada acudió a la estación Tezozómoc, de la Línea 6 del STC, ubicada en la avenida Ahuehuetes y Sauces, y solicitó apoyo a personal de seguridad, ya que estaba herido.

Rápidamente los personal de vigilancia del Metro solicitó apoyo médico y al lugar acudieron paramédicos, quienes estabilizaron al masculino y lo llevaron a un hospital para su atención médica, ya que presentaba un impacto de bala en el cuerpo.

El lesionado dijo a las autoridades que había sido víctima de un asalto afuera de la estación a manos de dos delincuentes, quienes tras dispararle se dieron a la fuga.

La Fiscalía General de Justicia capitalina abrió una carpeta de investigación por lo sucedido.

CIUDAD DE MÉXICO
CAPITAL DE LA TRANSFORMACIÓN

EXCELSIOR
EL PERIÓDICO DE LA VIDA NACIONAL

Página 17 Sección COM. Fecha 28 DIC 2024

TRÁILER CON BASURA IMPACTÓ 4 VEHÍCULOS

POR CHOQUE, DOS HERIDOS

Un tráiler recolector de basura perteneciente al gobierno capitalino se impactó contra cuatro vehículos y la fachada de un domicilio, en la alcaldía Iztapalapa. El saldo fue de dos personas lesionadas.

Los hechos ocurrieron en el cruce de Eje 5 y Calzada Guelatao, colonia Ejército de Agua Prieta. La Policía local indicó que la conductora del tráiler, una mujer de 23 años de edad, fue detenida. Y la Secretaría de Obras agregó que el seguro de las unidades se hará responsable de los daños.

17 COM

— *Iván Mejía*

Fotos: Rodolfo Dorantes

CIUDAD DE MÉXICO
CAPITAL DE LA TRANSFORMACIÓN

La Jornada

Página 16 Sección CAP Fecha 28 DIC 2024

CAMIÓN SIN FRENOS DEJA DOS HERIDOS

16 CAP

▲ Un recolector de basura se impactó contra varios autos en la colonia Ejército de Agua Prieta, Iztapalapa. Foto *La Jornada*

CIUDAD DE MÉXICO
CAPITAL DE LA TRANSFORMACIÓN

REFORMA
CORAZÓN DE MÉXICO

Página 4 Sección CD Fecha 28 DIC 2024

ARMA TRAILERO UN DESASTRE

7/CD

REFORMA / STAFF

Una pareja resultó lesionada tras quedar prensada luego de que un tráiler con basura chocó contra una camioneta y una vivienda, en el Eje 5 Sur y Avenida Guelatao, en la Colonia Ejército de Agua Prieta, Iztapalapa.

De acuerdo con los primeros reportes, alrededor de las 7:00 horas de ayer, la unidad circulaba a exceso de velocidad y se estampó contra la fachada de una casa. Pero a su paso se llevó una camioneta en la que iba la pareja.

Según los reportes, el chofer del tráiler se quedó dormido y perdió el control, impactando además a otro vehículo que, a su vez, embistió una motocicleta.

CIUDAD DE MÉXICO
CAPITAL DE LA TRANSFORMACIÓN

metro CIUDAD DE MÉXICO

Página 2 Sección Seg. Fecha 29 DIC 2024

ARMA TRAILERO CARAMBOLA

DE LA VER... DURA

RESULTA LESIONADA UNA PAREJA DE VENDEDORES DE FRUTAS Y VERDURAS

METRO / STAFF

CIUDAD DE MÉXICO.- Una pareja resultó lesionada tras quedar prensada luego de que un tráiler que transportaba basura chocó contra una camioneta y una vivienda, en el Eje 5 Sur y Avenida Guelatao, en la Colonia Ejército de Agua Prieta, Alcaldía Iztapalapa.

De acuerdo con los primeros reportes, alrededor de las 7:00 horas de ayer, la unidad de desechos del Gobierno de la Ciudad circulaba a exceso de velocidad y se estampó contra la fachada de un domicilio.

Pero a su paso, se llevó una camioneta cargada con frutas y verduras, la cual era el sustento de los dos adultos que resultaron lesionados tras el suceso.

El hombre, de 50 años, fue trasladado de emergencia a un hospital de la zona, mientras que su esposa, identificada como Guadalupe Gutiérrez, fue trasladada a un hospital dos horas después del accidente.

Según los reportes de los servicios de emergencia, el chofer del tráiler se habría quedado dormido al volante, lo que ocasionó que perdiera el control de la unidad, impactando además a otro vehículo que, a su vez, embistió una motocicleta.

Tras el fuerte impacto, el conductor huyó del lugar, mientras que una mujer que venía como acompañante en el asiento del copiloto fue detenida por policías de la Secretaría de Seguridad Ciudadana (SSC), mientras las autoridades realizan las investigaciones para dar con el prófugo.

Elementos del Cuerpo de Bomberos llevaron a cabo la remoción de escombros, mientras autoridades laboraron a marchas forzadas para retirar la unidad de carga y restablecer la circulación sobre el Eje 5 Sur.

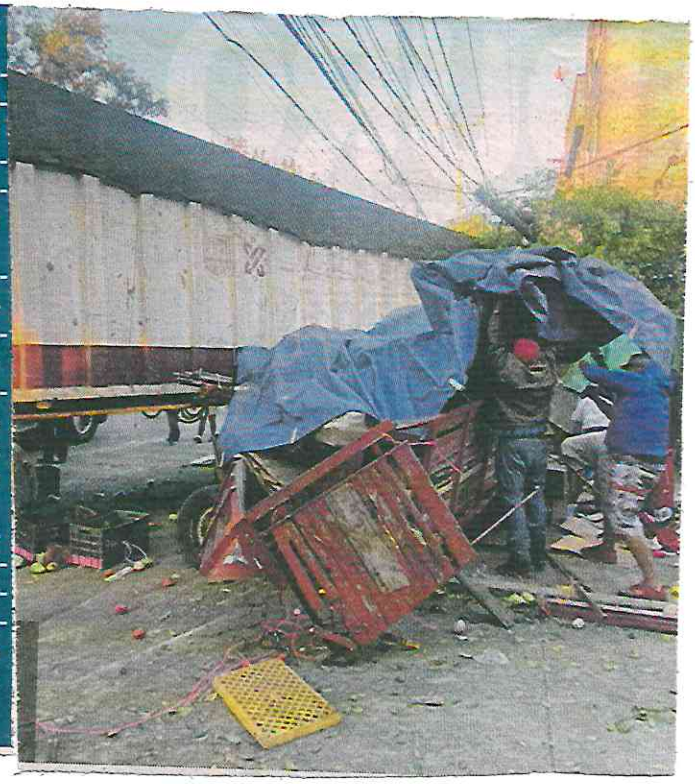

CIUDAD DE MÉXICO
CAPITAL DE LA TRANSFORMACIÓN

diario BASTA!

Página 30 Sección Fecha 28 DIC

A ESCONDERSE QUE AHI VIENE LA BASURA...

PRENSA UN CAMIÓN RECOLECTOR A 2 ABUES

30

Se estampó contra una la casa de las víctimas, en Iztapalapa

EDHER MORALES
GRUPO CANTÓN

CIUDAD DE MÉXICO. – Se quedó dormido un chofer de un camión de la basura cuando hacía su ruta en calles de la alcaldía Iztapalapa, por lo que al no tener control de la unidad se fue a estampar contra una casa y arrolló a dos abuelitos; uno quedó herido de gravedad.

El accidente se registró a temprana hora del día en un domicilio localizado en sobre el Eje 5 Sur, casi esquina con Avenida Guelatao, en la colonia Ejército Agua Prieta, cuando una pareja de ancianos abrió su zaguán y vaya sorpresa que se llevaron.

De la nada un camión recolector los embistió, el conductor al notar la gravedad del accidente no lo pensó dos veces y se dio a la fuga, luego un grupo de vecinos que escucho el impacto se acercó y solicitó el apoyo de una ambulancia.

Tras el incidente, una patrulla se acercó al sito y le preguntó a la víctima, Guadalupe "N", su testimonio el cual señaló lo siguiente "Yo no sé si se quedó sin frenos, no sé... Yo estaba abriendo el zaguán cuando vimos cómo se venía el camión encima y ya no pudimos correr tanto. Yo quedé abajo del camión, como pude me salí, pero mi esposo quedó prensado entre las cortinas y el camión. Él ya fue trasladado al hospital".

Finalmente, la Fiscalía capitalina inicio una carpeta de investigación para dar con el paradero del responsable y que pague por los daños ocasionados al inmueble y la hospitalizaciòn de sus víctimas.

CASA

La barda del casa quedó destrozada.

Se fue de lleno contra el inmueble

CIUDAD DE MÉXICO
CAPITAL DE LA TRANSFORMACIÓN

LA PRENSA

Página 21/32 Sección Fecha 28 DIC 2024

EJECUTADO DENTRO DE UN TAXI EN SANTIAGO AHUIZOTLA, EN AZCAPOTZALCO

ALCALDÍA AZCAPOTZALCO

Hombre ejecutado dentro de un taxi

YENNYFER MENA

Investigan si el hecho está relacionado con una balacera que hubo minutos antes en la zona

Muere un hombre por lesiones de arma de fuego dentro de un taxi en la colonia Santiago Ahuizotla. Vecinos indicaron que se escucharon al menos tres detonaciones. El automóvil circulaba en la avenida Morelos, esquina con calle Yamatlan, alcaldía Azcapotzalco. Autoridades investigan si está relacionado con una balacera que hubo minutos antes a poco más de un kilómetro de distancia.

Hasta el lugar llegaron paramédicos del Escuadrón de Rescate y Urgencias Médicas ERUM para atender al hombre de nombre Alejandro "N", de 44 años de edad, que estaba en el asiento del conductor.

Mientras que elementos de la Secretaría de Seguridad Ciudadana SSC de la Ciudad de México acordonaron desde la calle Del Sol hasta Hormiguero, para que nadie cruzará hasta el lugar.

De acuerdo a las autoridades el hombre quedó al interior del taxi con las ventanas delanteras abajo, junto a un altar de la Virgen de Guadalupe, pero el vehículo no tiene ningún impacto de bala.

Una mujer lloraba y lamentaba la muerte del occiso, donde informó que había salido horas antes y el mismo le dijo que regresaba; Alejandro vivía en la Avenida Morelos y el taxi donde murió no era de él, sino que lo trabajaba.

Vecinos indicaron a las autoridades que Alejandro iba circulando por la avenida cuando dos hombres, a bordo de una motocicleta, se le emparejaron y le dispararon en repetidas ocasiones.

Informes preliminares de las autoridades indicaron que se está investigando si Alejandro podría estar involucrado con una balacera que se registró minutos antes en un establecimiento conocido como Las Micheladas de la Naranja; en ese momento no se registró ningún lesionado.

CIUDAD DE MÉXICO
CAPITAL DE LA TRANSFORMACIÓN

LA PRENSA

Página 21 Sección Fecha 28 DIC 2024

Capturan a dos de la banda *El Catrín*

REDACCIÓN /LA PRENSA

21

Por el robo de carteras a transeúntes en calles del Centro Histórico de la Ciudad de México, fueron detenidas Pilar "N" y Petra "N", alias La Botitas, presuntas integrantes de la banda de *El Catrín*.

De acuerdo a reportes de la Secretaría de Seguridad Ciudadana (SSC) capitalina, en el cruce de las calles Apartado y Licenciado Manuel de la Peña y Peña, en la colonia Centro, dos mujeres intercambiaban bolsas de plástico, similares a las utilizadas para la distribución de droga.

Al notar la presencia policial, ambas actuaron de manera inusual y evasiva.

Los policías, al realizar una revisión, encuentran y aseguran 80 bolsitas de plástico transparente con una hierba verde y seca similar a la marihuana y dinero en efectivo.

Las detenidas fueron identificadas como Pilar "N", de 59 años de edad, y Petra "N", alias *La Botitas*, de 60, presuntas integrantes de la banda de *El Catrín*.

Ambas enfrentan delitos por robo de carteras a transeúntes en las inmediaciones de los mercados de Tepito, Granaditas y Lagunilla, y fueron trasladadas ante el agente del MP, quien se encargará de definir su situación jurídica.

CORTESÍA: SSC CDMX

Enfrentan delitos por robo de carteras a transeúntes en las inmediaciones de los mercados de Tepito, Granaditas y Lagunilla

Fueron detenidas Pilar "N" y Petra "N", alias *La Botitas*, presuntas integrantes de la banda de *El Catrín*

LO EJECUTAN DENTRO DE SU AUTO

DEJAN A TAXISTA COMO COLADERA

28

Se investiga si participó en una balacera ocurrida antes de su muerte

SALVADOR TREJO
GRUPO CANTÓN

CIUDAD DE MÉXICO. - Un taxista fue asesinado a balazos por un par de motosicarios, cuando circulaba a bordo de su vehículo por calles de la alcaldía Azcapotzalco.

La víctima, identificada como Alejandro "N", de 44 años de edad, fue atacado por los desconocidos en avenida Morelos, colonia Santiago Ahuizotla, a donde se movilizaron las unidades de emergencias para atender al herido, quien quedó en el asiento del conductor del taxi con cromática rosa.

Desafortunadamente, el hombre fue diagnosticado sin vida, por lo que autoridades ministeriales iniciaron la carpeta de investigación correspondiente.

La Fiscalía capitalina investiga si el crimen está relacionado con una balacera que hubo minutos antes a poco más de un kilómetro de distancia, en un establecimiento conocido como *Las Micheladas de la Naranja*, donde dos personas resultaron lesionadas por arma de fuego y por sus propios medios ingresaron al Hospital General 48 San Pedro Xalpa, que se ubica a 800 metros de donde quedó el hombre muerto dentro del taxi.

FOTO: ESPECIAL

Murió frente a un altar a la Virgen de Guadalupe

EXTRAÑO

El auto quedó junto a un altar de la Virgen de Guadalupe, pero no presentaba ningún impacto de bala.

CIUDAD DE MÉXICO
CAPITAL DE LA TRANSFORMACIÓN

metro CIUDAD DE MÉXICO

Página 3 Sección Fecha 28 DIC 2024

DAN MÁS DE 55 MIL CONSULTAS

Adaptan hospital para perros peregrinos

Piden más presupuesto para ofrecer un mejor servicio, porque hasta dan asilo a lomitos

LAURA ARANA

En los tres últimos años, el Hospital Veterinario de la Ciuda de México, en la alcaldía Iztapalapa, ha prestado un total de 55 mil 618 servicios a perros y gatos de diversas alcaldías e, incluso, de otros estados.

A casi nueve años de su creación se mantiene el compromiso de prestar atención médica veterinaria de calidad y apoyar a dueños de escasos recursos, aseguró en entrevista el médico veterinario y administrador del Hospital Veterinario de la Ciudad de México, Roberto Cordero Fierros.

Explicó que el nosocomio opera con ciertos requerimientos y necesidades, y se busca que las autoridades otorguen mayor presupuesto.

Entre las adecuaciones y esfuerzos recientes que realiza la institución se encuentra el apoyo a 11 perros que fueron abandonados en la Basílica de Guadalupe y a quienes se les apoya con hospedaje y cuidados.

Aunque la infraestructura no está acondicionada como albergue, el personal adecuó las instalaciones para recibirlos. Hoy buscan se les consiga un hogar y se les atiende médicamente para que tengan buen estado de salud.

Alojan a lomitos en espera de que sean adoptados.

50

VETERINARIOS

Laboran en esa institución, pero luego deben doblar turno para ofrecer una atención adecuada.

EL DATO

CONSULTAS

La consulta general cuesta 36 pesos y si necesitan algún ultrasonido o, incluso, hospitalización representa un costo para el ciudadano, aunque es menor que al precio de un veterinario privado, detallan operadores.

DIEGO SIMÓN. EL GRÁFICO

"Los médicos hacen que el hospital funcione. Sí quisiéramos tener más personal, porque hay veces que los médicos no se dan a basto, hay veces que nos faltan algunos tipos de insumos, instrumentos o aparatos que ya llevan desde que se abrió el hospital, entonces justo esos aparatos ya no funcionan como antes, entonces ya el nivel de estudios que se puedan realizar con ellos ya no es el mismo", dijo.

"Se está intentando que al final volteen a ver un poquito al hospital, que volteen a ver a la Agencia de Atención Animal y que de esa manera, pues haya más apoyo para mejorar el servicio", sostuvo.

CIUDAD DE MÉXICO
CAPITAL DE LA TRANSFORMACIÓN

EXCELSIOR
EL PERIÓDICO DE LA VIDA NACIONAL

Página 4 Sección Fecha 28 DIC 2024.

El buen CONDUCTOR

Respeta la luz roja. En estas fechas la ciudad está un poco más tranquila, sin embargo, no por ello creas que es buena idea pasarte una luz roja en el semáforo. Si te sorprenden, te harás acreedor a una multa de hasta $2,171.

CIUDAD DE MÉXICO
CAPITAL DE LA TRANSFORMACIÓN

EXCELSIOR
EL PERIÓDICO DE LA VIDA NACIONAL

Página 4 Sección El buen conductor Fecha 28 DIC 2024

TRÁMITES ANUALES

ALÍSTATE PARA EL 2025

El buen conductor

Llega un año nuevo y debes tener la documentación necesaria de tu auto

RECUPERA TU COMPROBANTE

Si perdiste el comprobante de la ultima verificacion esto es lo que debes hacer en la CDMX:

1. Asistir a un verificentro área de atención ciudadana.
2. Presentar identificación oficial, formato original descargado de la página de la Sedema, tarjeta de circulación, factura o carta factura si era holograma doble cero y llevar tu coche para que sea colocado de nuevo.
3. Una vez que los documentos son examinados y aprobados tendrás que pagar el costo de reposición.

POR LUIS RAMÍREZ
luis.ramirez@gimm.com.mx

Los primeros días del año nuevo son por lo general tranquilos, pero las autoridades de tránsito no descansan y es necesario que estés prevenido con todos tus documentos en regla para evitar ser sorprendido y terminar con una multa, o lo que es peor en el corralón.

Antes de que las manecillas del reloj marquen las 12 de la noche para iniciar el 2025 es necesario que revises algunas cosas referentes a tu automóvil. Lo primero es la vigencia de tu licencia para conducir, esto es fácil encontrarlo en el mismo documento. Si venció verifica si en tu localidad es posible renovarla en línea, como en la Ciudad de México, donde sólo se realiza el pago y listo. En caso contrario no manejes hasta que la tengas actualizada.

De igual forma es con la tarjeta de circulación. La validez de la misma varía dependiendo de la localidad.

El seguro del coche también debe estar al corriente. Aquí además de la fecha es importante que cheques la hora de vencimiento (sí, los seguros de coche tienen estipulada hasta la hora). Al igual que con el documento anterior no salgas si no lo tienes resuelto. Recuerda que el 1 de enero es complicado que puedas resolver estos trámites.

En cuanto inicie el 2025 deberás cumplir con otros requisitos, algunos de ellos que tendrán un costo para ti, pero antes de que te preocupes por haber gastado el aguinaldo considera que, para la mayoría de ellos al menos tendrás un mes de tolerancia para cumplirlo.

El primer gasto importante es el pago de la tenencia o el refrendo vehicular. La normativa es diferente en cada localidad de México y existen estados donde este impuesto ya fue desechado y sólo debes pagar por conservar las placas, mientras que en otros hay un subsidio dependiendo el valor del vehículo. Por ejemplo, en la Ciudad de México si el valor factura, con factor de depreciación, no sobrepasa los 250 mil pesos, no se te cobra la tenencia y únicamente el refrendo de placas. En el Estado de México el límite para evitar el impuesto es de 400 mil pesos sin IVA, mientras que en las motocicletas hasta 115 mil pesos.

Algunas entidades ofrecen descuentos por pagar de inmediato, otras borran las multas por cargos no pagados.

Si vives en algunas de las localidades de la Came (Ciudad de México, Puebla, Hidalgo, Morelos, Estados de México y Tlaxcala) debes realizar verificación vehicular conforme marca el calendario del primer semestre.

Alístate...2

Página 4 Sección Fecha 28 DIC 2024

CALENDARIO VERIFICACIÓN

Checa cuál es la fecha que le corresponde a tu coche pasar por este trámite en la CAMe dependiendo el número final de tu placa.

COLOR	PLACA	MESES
Amarillo	5 o 6	Enero/Febrero
Rosa	7 o 8	Febrero/Marzo
Rojo	3 o 4	Marzo/Abril
Verde	1 o 2	Abril/Mayo
Azul	9 o 0	Mayo/Junio

PAGA TU TENENCIA

1 Ingresa a la página de la tesorería de tu localidad. En el caso de la Ciudad de México en la web **data.finanzas.cdmx.gob.mx.** En otras localidades para hacer el refrendo vehicular, como en el caso de Morelos, debes asistir a algunas de las oficinas establecidas en la localidad para realizarlo de forma presencial.

2 Si el trámite es permitido por internet selecciona pago de tenencia o trámites automotrices para continuar.

3 Con tu número de placas podrás obtener el monto a pagar por el ejercicio fiscal correspondiente. En ocasiones sólo es el refrendo vehicular, mientras que en otros casos se adhiere la tenencia si sobrepasas el límite de subsidio establecido. Todo esto varía dependiendo el estado.

4 El pago se puede hacer desde la web de internet con cargo a tu tarjeta de crédito o débito. También puedes imprimir la línea de captura y acudir a un banco o supermercado para realizar el pago. En algunos casos existen promociones de meses sin intereses.

CIUDAD DE MÉXICO
CAPITAL DE LA TRANSFORMACIÓN

EXCELSIOR
EL PERIÓDICO DE LA VIDA NACIONAL

Página 2 Sección Atracción Fecha 28 DIC 2024

FIESTAS DE FIN DE AÑO

QUE NO SE CONVIERTA EN TRAGEDIA

Fotos: Especial

POR PABLO MONROY
pablo.monroy@gimm.com.mx

Atracción

LA QUEMA DE COHETES EN LA CALLE Y OTROS FACTORES PONEN EN RIESGO A TU AUTOMÓVIL, ASÍ QUE EXTREMA PRECAUCIONES

La fiesta de fin de año está a la vuelta de la esquina y seguramente en tus planes estará el visitar a algún familiar o reunirte con tus amistades. Cualquiera que sea la elección, y si piensas trasladarte en tu automóvil a la cita, es importante considerar algunos aspectos para no poner en riesgo la integridad del coche, sobre todo con los populares cohetes, que en esta temporada estarán a la orden del día.

Lo ideal es que el coche permanezca en un lugar seguro, ya sea que la persona que visites disponga de un lugar para guardar el auto o buscar un estacionamiento cercano para evitar que pase la noche en la calle. Pero ¿si estas opciones no están disponibles? Ante un escenario así, no hay más remedio que dejarlo en la calle, así que toma nota para que sea de la manera más segura posible, pues no querrás que los vecinos corran a buscarte para avisarte que tu coche se está incendiando.

TOMA NOTA

Estaciónalo en un lugar seguro. De preferencia que esté frente al domicilio al que vayas, y procura que dicho espacio esté bien iluminado y que el auto no quede expuesto a una posible colisión, como en una curva o que sobresalga mucho de la banqueta.

Cuidado con los cohetes. En estos días de celebración, la pirotecnia es el principal enemigo de tu coche, pues su quema irresponsable ha provocado que muchos terminen completamente incinerados. De acuerdo con el Consejo Nacional de Protección Contra Incendios, los incendios urbanos se incrementan hasta en un 10% en promedio en estas fechas debido a la pirotecnia.

Podrá parecer exagerado pero, una vez que estaciones tu coche, verifica que no haya basura acumulada cercana al auto o alguna mancha de aceite sobre el asfalto, ya que cualquier chispa que se genere, producto de la quema o explosión de un cohete, podría incendiarla y alcanzar rápidamente las fascias plásticas, lo que desencadenará una tragedia.

En ese sentido, ya sea que nuestro vehículo desafortunadamente comience a quemarse o que brindemos apoyo a otra persona que esté enfrentando un escenario similar, es fundamental llevar un extintor, así que

Que no se... 2

EL DATO

De acuerdo con la Cruz Roja Mexicana, los incendios provocados por cortocircuitos y el uso de juegos pirotécnicos se incrementan en más del 30%.

revisa si tu coche cuenta con uno. El Reglamento de Tránsito de la CDMX exige que los vehículos de transporte público cuenten con un extintor, sin embargo, a vehículos particulares no se les exige, de modo que si nuestro coche no cuenta con alguno, lo mejor es adquirirlo lo antes posible y colocarlo en un lugar seguro y fijo en el auto, recuerda que más vale traerlo y no necesitarlo.

En el mercado existen de varias capacidades y dimensiones. Lo más populares para llevar en el auto son los de 1 kilo de capacidad, y su precio ronda entre 350 y 500 pesos aproximadamente. En cada extintor están estipuladas las diferentes fechas en las que se debe realizar un mantenimiento, es decir, deben de recargarse cada cierto tiempo, e inmediatamente después de ser utilizados, pero los fabricantes recomiendan realizar este procedimiento cada 12 meses.

No hay extintor portátil cuyo contenido dure más de 20 segundos de flujo continuo. De ahí que, antes de accionarlo, debamos estar perfectamente situados, lo más cerca posible del origen del fuego sin que nuestra integridad se vea comprometida, para dirigir la descarga hacia la base del fuego; insistimos, debemos hacerlo sin que nos expongamos al humo altamente tóxico que producen estos materiales cuando entran en combustión.

Cuando el fuego se originó en el habitáculo debemos saber que es el más peligroso de todos, pues, una vez que las llamas alcanzan la tapicería o los plásticos, son casi imposibles de apagar, a menos que se tenga una manguera similar a la que usan los bomberos; si es éste el caso, lo más recomendable es alejarse y ponernos a salvo y contactar a los servicios de emergencia.

El interior del vehículo contiene los materiales que, cuando se incendian, cuestan más trabajo sofocar.

Finalmente, es muy probable que no pensemos en ello pero, mantener la calma, siempre debe ser la premisa ante cualquier incidente en la carretera y más si implica un fenómeno tan peligroso como el fuego.

No dejes a la vista objetos de valor. Una vez resuelto el tema de los cohetes, evita llamar la atención del interior de tu auto dejando bolsos, mochilas, bultos, etcétera, ya que éstos motivarán a los amantes de lo ajeno a realizar alguna fechoría, de preferencia bájalos contigo.

Cuidado con tus papeles. Procura sacar de la guantera documentos de identificación, tanto tuyas como del coche (licencia de manejo, tarjeta de circulación, póliza de seguro, etc.). Si el domicilio al que asistes está en una pendiente muy pronunciada. La gravedad funcionará en tu contra y, sin las debidas precauciones, el auto podría rodar cuesta abajo.

Es por eso que, una vez estacionado, lo mejor es que gires las ruedas en dirección de la acera en la que estás estacionado. Si por alguna razón el freno de mano llegara a fallar, el coche se moverá hacia la banqueta y la misma lo detendrá; si ves una piedra cercana, colócala en la llanta como refuerzo extra. No está de más salir de vez en cuando a echarle un ojo a nuestro vehículo para estar seguros de que todo está en orden y ¡feliz Año Nuevo!

CIUDAD DE MÉXICO
CAPITAL DE LA TRANSFORMACIÓN

LA PRENSA

Página 2 Sección Fecha 28 DIC 2024

ESCENA DEL CRIMEN

UN BANCO CON REHENES EN VÍSPERA DE AÑO NUEVO

2

GERARDO JIMÉNEZ

Los primeros reportes afirmaban que más de mil policías de diversas corporaciones tenían rodeada la sucursal Bancomer, ubicada sobre la calzada Ignacio Zaragoza, casi esquina con la avenida Javier Rojo Gómez, en la colonia Agrícola Oriental, delegación Iztacalco, era 30 de diciembre de 1996.

Fue el primer intento de asalto bancario con rehenes que vivía el entonces Distrito Federal y era transmitido por televisión, como si se tratara de una serie de las mejores producciones, un reality en todo el esplendor. Una tarde en aparente calma, después de las 14:30 horas, los reporteros que cubríamos la fuente policiaca nos enteramos a través de la frecuencia de radio del suceso, por diversos medios llegamos al lugar. Quizá no eran mil, los agentes en la zona, pero sí más de 200.

Se hablaba de que al menos 14 personas se encontraban privadas de la libertad en esa sucursal bancaria, el hurto de dinero en efectivo se había dado a las 13:00 horas, a punto de cerrar el establecimiento.

El asaltante, identificado como Gerardo, iba acompañado por dos cómplices. Al llegar, el sujeto despojó de su arma al policía, Marco Antonio Martínez Mota, quien estaba a cargo de la vigilancia de la sucursal y recibió un balazo en la mano izquierda. Después, disparó contra un usuario que resultó herido en una pierna.

La alarma del banco se activó y minutos después llegaron unidades policiales; sin embargo, se encontraron con que el único ladrón ya había tomado rehenes.

Al lugar llegaron el director de área de la que fuera la Policía Judicial en Venustiano Carranza, José Vilchis, su homólogo en Iztacalco, Moisés Guzmán Tinoco, y el jefe del sector 4 Iztacalco de la policía capitalina, Marco Antonio del Prado, con indicativo Azteca, e iniciaron las negociaciones con el asaltante.

El delincuente pidió la intermediación de la prensa, quería medios televisivos, luego dejó en libertad a dos niños, dos mujeres y dos hombres, entre los que se encontraba uno de los cómplices que se hizo pasar por víctima, pero al no poder explicar su presencia en el banco fue descubierto e identificado como Jorge de Jesús Ríos Riveles.

Gerardo puso como condición para liberar al resto de las víctimas que le entregaran un vehículo para poder huir y que le dieran el dinero que hubiera en la bóveda. Poco después, la policía condujo hasta la entrada del banco un automóvil Mystique color rojo, placas YL 60 con gasolina, las llaves puestas y las puertas abiertas.

También pidió que le dieran un chaleco antibalas que el comandante Guzmán Tinoco puso en el piso del banco. El ladrón se arrastró hasta alcanzarlo y casi una hora después pidió otro chaleco.

Los policías no dejaron de hablar con el delincuente, luego de más de seis horas de "negociación", aproximadamente a las 18:31 horas lograron convencerlo de ponerse de pie con sus víctimas. Querían tenerlo a la vista, ya que en la zona estaban dispuestos tres francotiradores. Las tres mujeres, un hombre y Gerardo se pararon, él se colocó detrás de ellos para usarlos como escudo.

A las 18:50 horas el delincuente avanzó hacia la

salida del banco. Llevaba una pistola en cada mano y con el brazo izquierdo rodeaba el cuello de la gerente Josefina Enciso. Llegó hasta la puerta pero se rehusó a salir si los fotógrafos disparaban sus flashes.

Al llegar a la puerta hizo que una de las víctimas, Verónica Flores Llamas, cerrara las puertas del vehículo para asegurarse que no había nadie alrededor ni en el interior, luego pidió a Guzmán Tinoco que abriera la cajuela y agua para los rehenes. Poco después dejó en libertad a Verónica Flores y a María Nieves Quiroz.

Casi a las 19:40 horas avanzó. Se acercó al vehículo por el costado izquierdo, hizo que la mujer subiera primero, luego él y al final el joven. Todos estaban en la parte trasera del auto. Como se había acordado el delincuente esperó a que el comandante Guzmán Tinoco condujera el auto. Sin embargo, en una acción cronometrada, agentes de la Policía Judicial se arrastraron sobre el suelo hasta llegar a ambas puertas traseras, mientras que Marco Antonio del Padro, El Jefe Azteca, se levantó en el medallón del vehículo y mientras se abrían las puertas al mismo tiempo, el mando policial disparó haciendo blanco en la cabeza del ladrón.

Se escuchó el grito desesperado de la mujer que estaba al lado del delincuente, después vino el caos y el ladrón fue arrastrado al interior de la sucursal. Los dos rehenes estaban a salvo.

En ese mar de gente, el periodista Noel Alvarado de La Prensa atestiguó el fallecimiento de ese hombre frente a diversos mandos policiales, logró ingresar con los agentes que habían concretado el operativo. Todo, a unas horas de recibir a 1997.

gerardo.jimenez@elsoldemexico.com.mx
Sígueme en X: @Santomitote

CIUDAD DE MÉXICO
CAPITAL DE LA TRANSFORMACIÓN

EXCELSIOR
EL PERIÓDICO DE LA VIDA NACIONAL

Página 17 Sección COM Fecha 28 DIC 2024

Foto: Pável Jurado / Archivo

BALANCE DEL C5

Falsas, más de la mitad de las llamadas al 911

Las autoridades instaron a no hacer llamadas de broma y evitar desviar los servicios de emergencia

17 COM

POR IVÁN MEJÍA
ivan.mejia@gimm.com.mx

Este año, el Centro de Comando, Control, Cómputo, Comunicaciones y Contacto Ciudadano (C5) de la Ciudad de México recibió tres millones 167 mil 075 llamadas falsas o de broma, que representan 57% del total de reportes atendidos.

El coordinador general del C5, Salvador Guerrero Chiprés, indicó que esos registros, principalmente del número 911, incluyen personas que no contestaron, bromas o insultos.

En promedio, los operadores invierten hasta tres segundos en atender este tipo de registros improcedentes, y los 3.1 millones son equivalentes aproximadamente a 120 días de atención continua, detalló el organismo en un comunicado.

En entrevista para **Imagen Radio**, el coordinador del C5 manifestó que "68% de las ocasiones en las que se ha oprimido el botón de auxilio, resulta que simplemente iba pasando alguien o por bromear, se accionó ese dispositivo".

En total, hay 11 mil 645 botones de auxilio disponibles en la capital, por lo que afirmó:

"No hay absolutamente nada inocente en desviar la atención del aparato de seguridad, de las líneas de seguridad, de los servicios de emergencia, para hacer una broma".

En ese sentido, instó a fortalecer la cultura cívica y el buen uso de los números de emergencia.

"Hacemos un llamado a que todos formemos parte de la construcción cívica que necesita la comunidad, y que con ella estemos dispuestos a apoyar a las personas que realmente necesitan una emergencia", expresó Guerrero Chiprés.

El organismo agregó que el porcentaje de llamadas en falso ha disminuido 20 puntos porcentuales respecto a lo que ocurría hace diez años.

Desde el C5 se atienden los números 911, 089 para denuncias anónimas, *765 por violencia contra la mujer, 55 5036 3301 contra las extorsiones y los botones de auxilio.

CIUDAD DE MÉXICO
CAPITAL DE LA TRANSFORMACIÓN

MILENIO

Página 8 Sección Fecha 28 DIC 2024

Chiprés exhorta a no hacer bromas al C5

Día de los Inocentes.

El coordinador del Centro de Cómputo señala que en 2023 se registraron 14 mil 400 casos falsos

REDACCIÓN
CIUDAD DE MÉXICO

Salvador Guerrero Chiprés, coordinador general del Centro de Comando, Control, Cómputo, Comunicaciones y Contacto Ciudadano de la Ciudad de México (C5), exhortó a la ciudadanía a no efectuar bromas a los servicios de emergencia durante este 28 de diciembre, el Día de los Santos Inocentes.

"Debe existir una conciencia cívica. Una idea de que la comunidad es la base de la seguridad. Una comunidad responsable que no hace mal uso de los servicios de emergencia. No hay nada inocente en utilizar como broma los servicios de emergencia", dijo.

En entrevista para MILENIO Televisión con Erik Solheim el coordinador señaló que en el Día de los Santos Inocentes de 2023 se registraron 14 mil 400 llamadas de broma, que representan una distracción para las instituciones que brindan atención a las emergencias de la ciudadanía.

"El caso más grave es el de las ambulancias, si hay dos llamadas y la primera que entra es de broma, el servicio no duda y envía la ambulancia. Entonces, no hay ambulancia para enviarla a un caso que sí lo necesite", agregó.

Asimismo, dijo que durante este año se registraron un total de 3.1 millones de llamadas que son bromas o tienen como finalidad el "insultar o provocar a los servidores públicos que atienden estas líneas de manera gratuita.

"De esas, hay 2 millones 84 mil llamadas en las que el usuario marca y no contesta y 1 millón en donde cuelgan porque hay una situación que lleva a las personas a jugar con el servicio", señaló.

> Este año se registraron 3.1 millones de llamadas falsas en las líneas de emergencia

De igual forma, aseguró que las bromas también se realizan en los puntos de auxilio, pues "de los 11 mil 645 puntos donde se puede accionar el botón de auxilio a la ciudadanía, en 68 por ciento de los casos alguien pasa y bromea, y evita que el servicio esté disponible para quien sí lo necesita".

Agregó que el C5 tiene un sistema que consiste en la localización de los números que hacen uso indebido de las líneas de emergencia.

CIUDAD DE MÉXICO
CAPITAL DE LA TRANSFORMACIÓN

El Sol de México

Página 17 Sección MET Fecha 28 DIC 2024

RECIBEN 3 MILLONES DE ALERTAS APÓCRIFAS

Falsas, la mitad de llamadas al C5

GLORIA LÓPEZ

17 MET

Más de la mitad de las llamadas que recibe el Centro de Comando, Control, Cómputo y Contacto Ciudadano (C5) de la Ciudad de México resultan ser falsas o de broma.

El coordinador del organismo, Salvador Guerrero Chiprés, informó que este año el C5 recibió tres millones 167 mil 75 de llamadas falsas, lo que representa el 57 por ciento del total de los reportes atendidos.

Explicó que las llamadas principalmente llegan a las líneas del 911, donde las personas o niños piden servicios de ambulancia, patrullas o bomberos.

"Puede ser cualquier simulación de un accidente, de un siniestro, de un hecho delictivo, de una agresión que no ocurrió, de un asalto que no se sitúa en ningún lugar, o de un evento supuestamente transporte público en que en realidad no existió", detalló.

Resaltó que dos millones son de usuarios que no contestan y marcan sólo para jugar, mientras que otro millón inician la conversación, juegan y cuelgan, por lo que estas llamadas a los números de emergencia representan un riesgo para la seguridad pública y para las verdaderas víctimas de incidentes, accidentes o siniestros.

"Las llamadas pueden ser bromas, provocaciones, insultos y una enorme variedad de opciones que tienen que ver con una poca consideración para las verdaderas víctimas de incidentes, sean accidentes, sean siniestros o de algún tipo de delito", explicó.

Guerrero Chiprés también destacó que en 2024 recibieron 11 mil 645 alertas de botones de auxilio que fueron presionados también por bromas.

ROBERTO HERNÁNDEZ/EL SOL DE MÉXICO

Las personas suelen pedir apoyo de cuerpos de emergencia

Lanzan llamado a la población para evitar reportes falsos, ya que entorpecen los servicios

FGJCDMX

POR INCENDIO QUE COBRÓ VIDAS Y PRIVATIZACIÓN DEL PARQUE DE LOS VENADOS

PREPARAN ACCIONES VS LA BENITO JUÁREZ

Se busca el inicio de una carpeta de investigación, y que se proceda contra funcionarios del gobierno de Luis Mendoza

DANIEL ESCOBAR
GRUPO CANTÓN

CIUDAD DE MÉXICO.- Para inicios de 2025 ya se prevén diversas acciones legales, en contra de varios hechos que involucran a la alcaldía Benito Juárez, gobernada por Luis Mendoza, algunas en materia administrativa y otras penales; así lo reveló a Diario Basta! el concejal Hugo Torres.

Una de estas acciones será buscar que se inicie una carpeta de investigación, ante la Fiscalía General de Justicia de la Ciudad de México (FGJCM), para que se dé con los responsables del incendio que cobró la vida de cuatro personas, en el Deportivo Benito Juárez, en la colonia Santa Cruz Atoyac, el pasado 11 de diciembre, y que se proceda contra funcionarios de ser culpables.

Torres compartió que ante el Consejo, la administración de Mendoza se negó a dar un informe pormenorizado de lo sucedido y las condiciones del lugar donde ocurrió la tragedia, sobre el que el entrevistado acusó anteriormente, que por varios años se denunció que no había medidas de Protección Civil adecuadas. "Tampoco el área de concejales lo cubre, tampoco la Alberca Olímpica lo cumple, y estamos a expensas de un siniestro. Me queda muy claro que al alcalde no le interesa, al alcalde le interesó más ir a suspender el Estadio Azul, y la Plaza de Toros, por un tema económico y de reflector, que empezar por la alcaldía y sus instalaciones (...) ese el Mundo al Revés que diría Eduardo Galeano", dijo.

Otra polémica protagonizó el inicio del gobierno de Mendoza, fue que vendedores acostumbrados a instalarse en el Parque de los Venados, acusaron que la alcaldía Benito Juárez pretende privatizar el espacio, por lo que el concejal reveló que interpondrá con vecinos y comerciantes, un amparo entre los meses de enero y febrero, para impedir que estas presuntas intenciones se lleven a cabo. Para reforzar lo anterior, prepara que se suba un Punto de Acuerdo ante el Congreso capitalino.

NIEGA

- La administración de Mendoza se negó a dar un informe de lo sucedido en el siniestro del pasado 11 de diciembre

Acusan al edil de solo enfocarse en temas económicos

ESTÁ VINCULADO A DIPUTADA FEDERAL DEL PRI

Denuncian a un presunto defraudador en la capital

REDACCIÓN
GRUPO CANTÓN

CIUDAD DE MÉXICO.- Víctimas de fraude y amenazas de muerte han denunciado ante Palacio Nacional al asesor jurídico de la diputada federal del PRI, Mónica Sandoval, quien se identifica como Roberto de Jesús Velázquez Lozano.

Este individuo, con más de una docena de denuncias ante la Fiscalía General de Justicia de la Ciudad de México (FGJCDMX), fue arrestado en 2021 y ahora ocupa el puesto de asesor en la Cámara de Diputados.

Las víctimas, quienes pidieron el anonimato, han sido objeto de extorsión y amenazas de muerte, exigen protección a la presidenta Claudia Sheinbaum y la intervención de la fiscal capitalina, Bertha Alcalde Luján, para que se apliquen las denuncias activas contra Velázquez Lozano. Las denuncias incluyen varios casos de fraude, con documentos activos que evidencian su historial delictivo, entre ellos, posesión de armas y drogas. Velázquez Lozano, quien no es abogado, sino licenciado en administración, ha afirmado pertenecer al grupos de la delincuencia organizada y ha intimidado a sus víctimas con esta relación, lo que eleva la gravedad de la situación.

En 2018, durante su detención, fue hallado con armas, mientras se hacía pasar por asesor del entonces diputado Miguel Ángel González Salum.

Piden intervención del líder Alejandro Moreno

HISTORIAL

· A pesar de su historial delictivo, Velázquez Lozano continúa en su puesto de confianza con Sandoval

CIUDAD DE MÉXICO
CAPITAL DE LA TRANSFORMACIÓN

EXCELSIOR
EL PERIÓDICO DE LA VIDA NACIONAL

Página 16 Sección COM Fecha 28 DIC 2024

EXPO EN PERISUR

Tras robo, emitieron ficha por dinosaurio

DE LA REDACCIÓN
comunidad@gimm.com.mx

16COM

Un dinosaurio mecánico fue robado de la exposición *Jurassic World: The Exhibition*, realizada en el estacionamiento del centro comercial Perisur.

Luego de darse a conocer el robo, en julio pasado, se difundió una ficha de búsqueda en la cuenta de Instagram de Escenario Ocesa. "Pedimos ayuda para localizar a nuestro pterodáctilo", indica,

Agrega que el dinosaurio tiene 150 años de edad.

La Fiscalía capitalina indicó que inició una carpeta de investigación por el delito de robo de objetos tras una denuncia en la que "se notificó el hecho ocurrido entre el 17 y 18 de julio".

Foto: Tomada de Instagram

La figura que fue sustraída de la exhibición mide 50 centímetros de alto.

De acuerdo con las investigaciones, tras la exhibición, el denunciante guardó las piezas; no obstante, al siguiente día se percató que faltaba uno de los ejemplares.

Fuentes cercanas a la producción refirieron que la pieza robada mide 50 centímetros de alto.

CIUDAD DE MÉXICO
CAPITAL DE LA TRANSFORMACIÓN

REFORMA
CORAZÓN DE MÉXICO

Página 4 Sección CD Fecha 28 DIC 2024

Cae por el feminicidio de su tía y de su prima menor

4/CD

ANDREA AHEDO

Alexis "N" fue detenido como el principal sospechoso del feminicidio de su tía y de su prima menor de edad, al interior de un inmueble ubicado en la Alcaldía Tlalpan.

Los feminicidios ocurrieron el pasado 23 de diciembre, en la carretera federal a Cuernavaca, a la altura de San Miguel Topilejo.

De acuerdo con las investigaciones, Alexis "N" vivía en el mismo domicilio con las dos víctimas y, después de atacarlas, escapó a bordo de un automóvil.

El esposo de la mujer y padre de la niña llamó varias veces a su pareja, pero cuando ella no contestó, él regresó a su casa. Ahí, las encontró muertas con heridas de arma blanca.

Con los datos de prueba, agentes de Investigación solicitaron una orden de aprehensión en contra de Alexis "N".

"El mandamiento judicial fue ejecutado por detectives de la Policía de Investigación (PDI), en la Colonia Chalma de Guadalupe, Alcaldía Gustavo A. Madero.

"Tras lo anterior, el individuo fue trasladado al Reclusorio Preventivo Varonil Oriente, donde quedó a disposición del Juez de Control que lo requirió", informó la Fiscalía General de Justicia de la Ciudad de México.

Especial

Alexis "N" está en el Reclusorio Preventivo Varonil Oriente.

CIUDAD DE MÉXICO
CAPITAL DE LA TRANSFORMACIÓN

metro CIUDAD DE MÉXICO

Página 2 Sección Seg. Fecha 29 DIC 2024

CAE POR DOBLE FEMINICIDIO

ANDREA AHEDO 2/Seg

CIUDAD DE MÉXICO.- Alexis N fue detenido como el principal sospechoso del feminicidio de su tía y de su prima menor de edad, al interior de un inmueble ubicado en la Alcaldía Tlalpan.

Los feminicidios ocurrieron el pasado 23 de diciembre, en la carretera federal a Cuernavaca, a la altura de San Miguel Topilejo.

De acuerdo con las investigaciones, Alexis N vivía en el mismo domicilio con las dos víctimas y, después de atacarlas, escapó a bordo de un automóvil.

El esposo de la mujer y padre de la niña llamó varias veces a su pareja, pero cuando ella no contestó, él regresó a su casa. Ahí las encontró muertas con heridas de arma blanca.

Con los datos de prueba, agentes de Investigación solicitaron una orden de aprehensión en contra de Alexis N.

"El mandamiento judicial fue ejecutado por detectives de la Policía de Investigación (PDI), en la Colonia Chalma de Guadalupe, Alcaldía Gustavo A. Madero.

"Tras lo anterior, el individuo fue trasladado al Reclusorio Preventivo Varonil Oriente, donde quedó a disposición del Juez de Control que lo requirió", informó la Fiscalía General de Justicia de la Ciudad de México.

Alexis N está acusado de matar a su tía y a su prima.

CIUDAD DE MÉXICO
CAPITAL DE LA TRANSFORMACIÓN

MILENIO

Página 2 Sección Fecha 28 DIC 2024

EL SANTO OFICIO

JOSÉ LUIS MARTÍNEZ S.

Bertha y Los Lobos

La anunciada designación de Bertha Alcalde Luján como fiscal de la Ciudad de México ha levantado críticas y suspicacias; ella se defiende y la presidenta Claudia Sheinbaum le da un voto de confianza: "Es una mujer honesta. Tiene especialidad en derecho penal, conoce el tema. Va a hacer un buen trabajo", dijo en su conferencia en Palacio Nacional.

En entrevista con Carlos Zúñiga Pérez en MILENIO Tv, la abogada, quien entrará en funciones el 10 de enero, negó cualquier intervención de su familia en su nombramiento y comentó: "Estoy totalmente comprometida a actuar con autonomía, con independencia resolviendo conforme a las normas". Ojalá así sea después de lo ocurrido en esa fiscalía durante los años maravillosos de la 4T, con una titular y un suplente de dudosos méritos académicos y con algunas decisiones, cuando menos, parciales y sospechosas.

La fiscal Ernestina Godoy fue exhibida por Guillermo Sheridan por haber plagiado su tesis de licenciatura, ella lo negó dándose golpes de pecho, pero más allá de eso no pudo desmentir al autor de *Paseos por la calle de la amargura*, quien señaló línea por línea, página por página sus indebidas apropiaciones de los textos e ideas del mexicano Mauricio Merino y del francés Jean-Claude Thoenig. Por otra parte, el sustituto de Godoy, Ulises Lara, ex de Lenia Batres, consiguió en unas cuantas horas su cédula profesional como licenciado en Derecho para ser nombrado encargado de despacho en la fiscalía, después de haber cursado fantasmalmente la carrera en el insigne Centro Universitario Cúspide de México.

Bertha Alcalde es una mujer con experiencia en el ámbito judicial y cuenta con grandes contactos en el gobierno y el partido en el poder; su madre es fundadora de Morena y su hermana presidenta de ese partido donde, como en los viejos tiempos, todo queda en familia. Con esperanza y candidez, en el Día de los Santos Inocentes, el monje reza por su imparcialidad mientras mira el horizonte poblado de insaciables licántropos y escucha la canción "Bertha" interpretada por Los Lobos, orgullo del rock chicano.

> En el Día de los Santos Inocentes, el monje reza por su imparcialidad

Queridos cinco lectores, El Santo Oficio los colma de bendiciones y les desea un venturoso 2025. Que el Señor sea con ustedes. Amén.