



GOBIERNO DE LA
CIUDAD DE MÉXICO

CIUDAD **INNOVADORA**
Y DE **DERECHOS**

GOBIERNO CON
ACENTO SOCIAL

SÍNTESIS INFORMATIVA SECRETARÍAS

DOMINGO 28 DE JULIO DE 2024

SECRETARÍA DE GOBIERNO



ABARROTAN EXPLANADA

REFORMA / STAFF

El comercio ambulante que se retiró de la Alameda Central luego de que esta fue cercada se replegó hacia la explanada de Bellas Artes.

Ayer lucía abarrotada de puestos.

El Gobierno capitalino aseguró esta semana que las vallas colocadas alrededor del parque habían sido instaladas para realizar una rehabilitación.

“Yo no he visto más que los policías que andan allá dentro”, apuntó una de las vendedoras.



Staff



Batean proyectos inmobiliarios

Frenan usos de suelo por escasez

3/cd

Señalan autoridades que, en temporada de estiaje, el servicio se compromete

IVÁN SOSA

La falta de disponibilidad de agua fue una de las razones por las que dependencias del Gobierno y el Congreso de la Ciudad de México negaron autorización a cambios de usos de suelo solicitados para edificar nuevas construcciones.

Sacmex

El servicio se encuentra comprometido en la zona (Hipódromo), ya que la principal fuente de abastecimiento proviene de los sistemas Lerma y Cutzamala, ramal El Cartero.

En Sindicalismo 3, en la Colonia Hipódromo, en la Alcaldía Cuauhtémoc, el Sistema de Aguas de la Ciudad de México (Sacmex) negó aprobar el cambio solicitado para agregar a un deportivo existente un edificio de 14 pisos con centro comercial, oficinas y mil 400 cajones para autos, por falta de agua.

“El servicio se encuentra comprometido en la zona, ya que la principal fuente de abastecimiento proviene de los sistemas Lerma y Cutzamala, ramal El Cartero y en periodo de estiaje se realiza una nueva disminución”, apuntó el Sacmex en la opinión desfavorable emitida.

El proyecto omitió plantear cómo mitigaría otros impactos ambientales, por lo que el Congreso desechó la petición de cambio de uso de suelo el 1 de julio.

“Propone la generación de 260 viviendas, las cuales no se encuentran permitidas en el uso actual; sin embargo, la iniciativa no considera los impactos que se generarían en materias como consumo de agua”, precisó el dictamen.

En otra petición de cambio de uso de suelo, que sí fue aprobada por el Congreso, en Sinaloa 43, en la Colonia Roma Norte, el Sacmex también negó su factibilidad, por considerar que igualmente hay menor disponibilidad de agua.

“No es favorable realizar el cambio, ya que el servicio se encuentra comprometido al día de hoy”, apuntó el Sacmex en la opinión negativa para Sinaloa 43, emitida el 20 de marzo de 2024.

“Se informa que en temporada de estiaje presenta

un mayor periodo de tiempo con baja presión, porque su principal fuente de abastecimiento proviene del sistema Lerma y Cutzamala”, explicó.

En el mismo documento, el Sacmex agregó que, en todo caso, previo al Registro de la Manifestación de Construcción, el proyecto deberá obtener un Dictamen de Impacto Urbano con base en la Ley de Desarrollo Urbano.

“O en su caso, la Factibilidad de Servicios Hidráulicos”, subrayó.

A pesar de la opinión negativa del Sacmex, el Congreso aprobó cambiar el uso de suelo de oficinas a hotel, a pesar de cuestionamientos vecinales por considerar que regularizó la zonificación con la que operaba sin autorizaciones.

Para Schiller 529, en Polanco, en la Alcaldía Miguel Hidalgo, en uno de los predios en donde la Embajada de Canadá en México, obtuvo aprobaciones para cambiar usos de suelo, el Sacmex otorgó una opinión positiva.

“Es favorable, ya que se cuenta con la infraestructura hidráulica para dar servicio en la zona”, anotó el Sacmex en la opinión otorgada el 8 de mayo pasado.

La petición planteó que el proyecto incluirá recolectar caudales pluviales.

“Además de ser un requisito, se propone un sistema alternativo por sus ventajas en la mejora de condiciones de una construcción, mediante la implementación de captación y aprovechamiento del agua de lluvia de manera eficiente el uso y consumo del agua”, propuso la solicitud.



LLUVIAS Y RATAS COMPLICAN MÁS LA ESTANCIA

En Plaza de la Soledad, migrantes viven en continua incertidumbre

Habitan en situación precaria unas 600 personas, entre ellas muchos niños

JESSICA XANTOMILA Y JARED LAURELES

En una casa de campaña de aproximadamente 2 metros de largo y 1.40 de ancho, Graciela y sus tres hijos, originarios de Guatemala, viven desde hace dos meses en el campamento irregular para migrantes de la Plaza de la Soledad, en el barrio de la Merced. Aunque de por sí el pequeño espacio donde duermen y tienen sus alimentos, ropa y artículos personales es insuficiente y frágil, con las lluvias que han azotado la ciudad sufren de inundaciones y están en constante incertidumbre de perder sus bienes y hasta su hogar.

La falta de un techo digno los ha expuesto a enfermedades respiratorias, por lo que esta familia lleva varios días "con gripa y tos". Esta realidad es similar para las alrededor de 600 personas, entre ellas niñas y niños, que se estima viven en la zona, donde algunos habitan también en cuartos que llaman "ranchitos", contruidos con retazos de madera y tablas de triplay.

En entrevista, Graciela, quien salió de su país por la violencia y está a la espera de obtener una cita para solicitar asilo en Estados Unidos a través de la aplicación CBP One, comentó que para hacer frente a la temporada de lluvias reforzó su pequeño hogar con dos capas de plástico y una lona.

Cuando llueve "nos metemos todos a la carpa, sobre todo si es tormenta, porque tenemos que bajar la lona para que nos cubra y que no se meta el agua, porque si ingresa nos moja todo lo que tenemos", señaló.

Confesó que particularmente cuando hay viento aumenta su te-

"Ranchitos" de migrantes

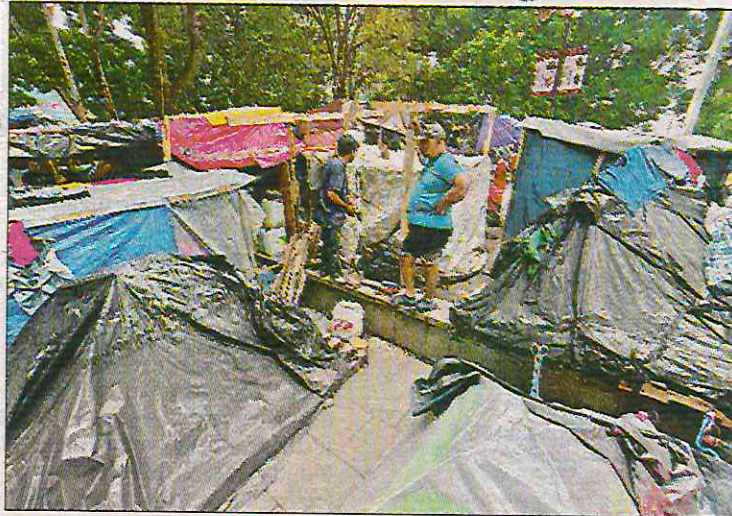

▲ En la Plaza de la Soledad, barrio de La Merced, al menos 600 indocumentados han instalado un campamento precario con carpas que llaman "ranchitos" y que a duras penas los protegen de las lluvias. Foto Víctor Camacho J. XANTOMILA Y J. LAURELES / P 4

Este campamento es el más grande de la Ciudad de México, principalmente hay venezolanos, haitianos, ecuatorianos y centroamericanos, y la mayoría de los extranjeros están varados porque esperan su cita de solicitud de asilo vía CBP One.

En esta zona multicolor, por las casas de campaña y lonas, los migrantes han habilitado puestos de comida, estética, lugares donde cargar sus teléfonos celulares y hasta para lavar ropa. Entre los pasillos que se han formado entre las carpas

cerca de El Paso, dijo a Reuters que vio un avión Beechcraft King Air aterrizar el jueves por la tarde en la pista, donde ya esperaban agentes federales. "Dos individuos bajaron del avión... y fueron detenidos de forma calmada", expuso el hombre, que se negó a compartir su nombre por temor a su seguridad.

La inesperada detención de *El Mayo* y la forma en que parece haber sido traicionado por Guzmán López ha sacudido el mundo del



y "ranchitos" se observa que algunos están instalados sobre tarimas a fin de evitar que el paso del agua moje sus pertenencias.

Graciela comentó que a las condiciones ya de por sí precarias en las que se encuentran se suma la plaga de ratas que noche tras noche andan entre las casas de campaña y que, dijo, vienen de los basureros cercanos a la zona. "No sólo es una, son varias e inmensas, ¡como si fueran conejos!", expresó.

Indicó que ha tenido que cambiar su carpa porque los roedores le dañaron la que tenía. "La rompieron y se me metieron, incluso mordisquearon los documentos de mis niños, el folder y el papel. Me da miedo por los niños, porque esos animales son tremendos, ¡imagínate que los muerdan!, les pueden provocar una enfermedad".

Cinco meses en el "ranchito"

Por su parte, Ingrid, hondureña, afirmó que para quienes habitan en los "ranchitos", como ella, la situación no es tan diferente. "Uno la pasa mal porque no traemos los recursos suficientes para poder estar bien", lamentó.

Expuso que en su caso lleva ya cinco meses viviendo junto con su esposo en este campamento y apenas hace 15 días logró construir su cuarto, porque en las casas de campaña "si nos mojábamos bien feo". Ahora hasta cuenta con una cama improvisada con huacales de madera sobre los que ha colocado cartones y cobijas.

En un recorrido realizado por este diario, enseñó su "ranchito" instalado en una jardinera. Contó

que a pesar de la madera y el triplay el agua se mete por abajo, "porque esto no tiene salida y tengo que estarla botando para afuera para no inundarme".

Confió en dejar pronto este lugar, cuando le llegue la cita CBP One. "Estoy esperando la aplicación... Gracias a Dios por lo menos tenemos este espacio y aquí podemos estar", expresó.



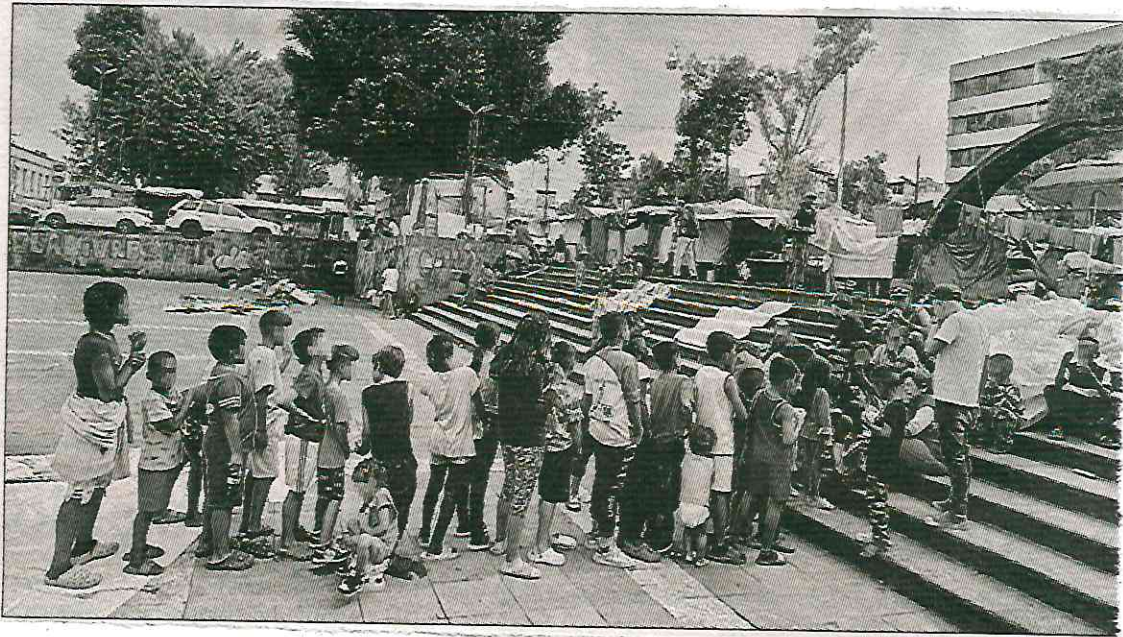

▲ Graciela con sus hijos, originarios de Guatemala, viven desde hace dos meses en su casa de campaña de 2 metros de largo y 1.40 de ancho (imagen superior). El campamento instalado en las inmediaciones de la parroquia de Santa Cruz es el más grande de la Ciudad de México. Fotos Víctor Camacho



1

cd

28 JUL 2024

Alertaron 2 meses sobre chelería ilegal

BERNARDO URIBE

Desde hace dos meses, la chelería ilegal en la que tres personas fueron asesinadas la noche del viernes, en Coyoacán, se había convertido en un foco rojo para los vecinos, quienes ya habían alertado a las autoridades sobre la venta de bebidas alcohólicas en plena vía pública.

El puesto semifijo, ubicado sobre Calle Manuela Medina, en la Colonia Carmen Serdán, había sido denunciado a través de redes sociales, llamadas al 911 y ante policías del sector. Sin embargo, el lugar, identificado como Miches Pakito, siguió operando.

“No sé ni cuántas veces habré llamado a la patrulla en el último mes por la chelería, al menos unas 10 veces, mínimo; por el ruido, por la basura que dejaban, porque se orinaban en el parque y por los arrancones de motos”, dijo Sebastián, vecino de la colonia.

Ayer, el puesto se encontraba acordonado con cintas amarillas y era resguardado por 10 patrullas y alrededor de 15 elementos de la Secretaría de Seguridad Ciudadana (SSC).

“En esta dirección se encuentra una chelería clandestina, dejan su tiradero de basura, las áreas verdes son usadas como baños. Pasan

patrullas, pero por su tajada”, alertó un usuario de X el 11 de mayo en un tuit en el que arrojó al C5 y a la Alcaldía.

El puesto se había instalado frente a una zona de juegos infantiles de una Unidad Habitacional. En la zona hay al menos cinco escuelas primarias y dos jardines de niños.

En ese mismo punto, en diciembre había sido colocado un puesto de verduras que exhibía una manta con el nombre del diputado panista Héctor Saúl Téllez.

La agresión ocurrió luego de que un hombre realizó una serie de detonaciones que provocaron la muerte de tres personas, de entre 30 y 50 años de edad, además de que una mujer resultó lesionada.

El 14 de julio, REFORMA publicó que, en semanas recientes, los bares, antros y cervecerías de la Ciudad se convirtieron en trampas mortales para los jóvenes, luego de que en menos de un mes este tipo de establecimientos registraron hechos de violencia en los que tres personas fueron asesinadas y 13 resultaron lesionadas.

Este no es el primer hecho de violencia en un bar que se registra en la Alcaldía Coyoacán. El 29 de junio, un ataque a balazos al bar Makali, que se ubicaba en la Colonia Atlántida provocó la muerte de dos jóvenes.



La chelería ilegal se encontraba ayer acordonada.

Bernardo Uribe



EL CORREO ILUSTRADO

Autoridades y jueces consintieron injusticias en caso de don Panchito

Leí conmovido la nota de Elba Mónica Bravo acerca de don Panchito, que falleció un año después de haber sido desalojado de su vivienda en el Centro Histórico de manera violenta por personas, al parecer, ligadas a intereses de comerciantes chinos.

Murió sin que las autoridades de la capital del país, ni los jueces que otorgan amparos *fast track* a narcos y delincuentes lo

ampararan para que no viviera a la intemperie, permitiendo con ello la violación flagrante de sus derechos humanos, sin atender lo que mandatan la constituciones políticas de los Estados Unidos Mexicanos y de la Ciudad de México.

La verdad es una grave injusticia la que padeció don Panchito, al que deseo un camino lleno de luz rumbo al Mictlán.

Raymundo Colín Chávez



EL CORREO ILUSTRADO

Invitación

Plantón en el Ángel contra los ataques de Israel a Palestina

Hoy, como todos los domingos, estaremos en plantón en el monumento al Ángel de la Independencia de las 13 a las 15 horas, en protesta por la agresión y el genocidio contra el heroico pueblo palestino perpetrado por el Estado sionista de Israel.

Por tal motivo, convocamos a todas y todos los mexicanos a solidarizarse con la causa.

Oscar Rojas, Fabiola Rodríguez,
María Elena Chávez, Benjamín
Ortiz y Gilberto García Mora
Ibarra

SECRETARÍA DE MOVILIDAD



Mañana reanuda servicio la Línea 1 del Cablebús³

ARTURO R. PANSZA

El proceso de recertificación de la Línea 1 del Cablebús, de Indios Verdes a Cuauhtepac y la antena Tlalpexco avanza, como parte de los trabajos realizados en el marco de la revisión anual, que inició el pasado 15 de julio, la cual comprende los componentes eléctricos, electromecánicos, estaciones, torres y subestaciones eléctricas.

Para este domingo, se contempla, con base al cronograma establecido, la culminación de la revisión de este año en la Línea 1 y retomará la operación habitual el lunes 29 de julio, a las 05:00 horas.

Al respecto, el Servicio de Transportes Eléctricos (STE) informó que en las dos semanas de labor ya se realizó en el Cablebús la limpieza de tolvas, rieles de rodadura, volantas y transportadores.

Está terminada la verificación de la tensión de bandas, la lubricación de motores de todo el sistema y se llevó a cabo un examen específico al cable portador tractor por el fabricante.

Los trabajos preventivos programados comprenden la sustitución de 23 balancines en 15 torres, mismos que forman parte de una serie de ruedas de acero montadas sobre la estructura de las torres y su fun-

ción es transportar el cable que sostiene a las cabinas.

Como parte de la revisión anual se efectuó el lavado profundo de 376 cabinas, andenes, vidrios, escaleras, fosas de recepción de cabinas y del cuarto de baja tensión, donde se encuentran gabinetes de control, variadores, extractores de aire y filtros, así como la revisión de los equipos para acceder a las estaciones y mejorar instalaciones fijas en las estaciones.

El STE dijo que, como todos los años, la empresa alemana TÜV SÜD realizó la revisión de cimentación de torres, la revisión de pinzas y cabinas, los cuartos electromecánicos, los protocolos de emergencia, pruebas de frenado y de motores, actividades que forman parte de la recertificación anual.

Mientras que con el apoyo de la Comisión Federal de Electricidad (CFE), se revisaron los transformadores, planta de



Durante dos semanas se han efectuado trabajos de mantenimiento /SERGIO VÁZQUEZ

emergencia, tableros electrónicos, hidroneumáticos y gabinetes de control.

Los procedimientos se realizan cada año para brindar un servicio de calidad para los vecinos de la GAM y su población flotante.

SECRETARÍA DE TRABAJO



Por Seguro del Desempleo regresan a laborar más de 13 mil personas: STyFE

29C

ÁNGEL BOLAÑOS SÁNCHEZ

Los 13 mil 727 beneficiados con el Seguro del Desempleo en 2023 lograron reincorporarse al mercado laboral, señala una evaluación al programa realizada por la Secretaría del Trabajo y Fomento al Empleo (STyFE) del gobierno capitalino.

El programa, que tiene como objetivo otorgar una protección económica básica a personas que perdieron involuntariamente su trabajo formal y de algunos grupos de atención prioritaria, al tiempo que brinda capacitación y orientación laboral, mejoró además en 71 por ciento a los beneficiarios sus condiciones de búsqueda de empleo.

En 2023 el padrón de la STyFE se

integró por 8 mil 546 mujeres, que representaron 62.3 por ciento, y 5 mil 181 hombres, 37.7 por ciento, y entregó 194 millones 518 mil 720 pesos.

El Seguro de Desempleo, que inició en 2007, se abrió a otros grupos considerados de atención prioritaria como migrantes repatriados o en retorno voluntario, en calidad de refugiados, residentes de otra nacionalidad, con preliberación de centros de reclusión y sujetas al sistema de justicia penal para adolescentes.

Se incorporó también a personas despedidas por discriminación, pertenecientes a comunidades étnicas, víctimas directas o indirectas de violencia o delitos violentos que perdieron su empleo por dicha eventualidad o están impedidos de regresar, trabajadores agrícolas des-

empleados o que tuvieron una disminución en sus ingresos por alguna contingencia, así como locatarios de mercados públicos afectados por siniestros y obras de rehabilitación.

Del total de beneficiarios, 10 mil 973 corresponden a la población general, mientras que de grupos prioritarios personas indígenas son el mayor número con mil 874, seguidas por trabajadores agrícolas con 506. Locatarios o empleados de mercados públicos fueron 178, 74 preliberados obtuvieron el apoyo, así como 20 víctimas de violencia y sólo un periodista en situación de riesgo.

Los grupos de edad que más demandaron el programa fueron los de 50 años y más con 3 mil 286 beneficiarios y de 18 a 24 años, con 2 mil 593 personas.

**SECRETARÍA DE GESTIÓN INTEGRAL DE
RIESGO Y PROTECCION CIVIL**



LLUVIAS AFECTAN CALLES

IVÁN SOSA

5/10

Las intensas lluvias registradas ayer provocaron la inundación en una vivienda de Iztapalapa, reportó la Secretaría de Ges-

ción Integral de Riesgos y Protección Civil (SGIRPC).

“En Pedro Páramo, esquina Cosecha, Colonia Valle de Luces, a consecuencia de la saturación de la red de drenaje, se

tuvo brote de aguas negras al interior de un domicilio”, informó la dependencia.

Se registraron también inundaciones en vialidades de Iztapalapa, Xochimilco y Tláhuac.



Alberto Neri

“En Avenida Tláhuac y Calle E, Colonia Culhuacán, se registró un encharcamiento de 100 metros de espejo y 40 centímetros de tirante en su parte más profunda”, indicó la

SGIRPC.

Cayeron árboles en Parroquia, en la Colonia Actipan, en Benito Juárez y en Mirto, en Santa María La Ribera, en Cuauhtémoc.



ÁRBOLES CAÍDOS
**LLUVIA DEJÓ
CHARCOS**

Cinco árboles caídos y cuatro encharcamientos de consideración había dejado la lluvia a las 20:00 horas de ayer. El Sistema de Aguas de la Ciudad de México indicó que la zona más afectada había sido la colonia Lomas Estrella, en donde se acumularon 18 milímetros de agua pluvial.

— Jonás López



Foto: Especial



LAS LLUVIAS NO DAN TREGUA A LOS CAPITALINOS

28c

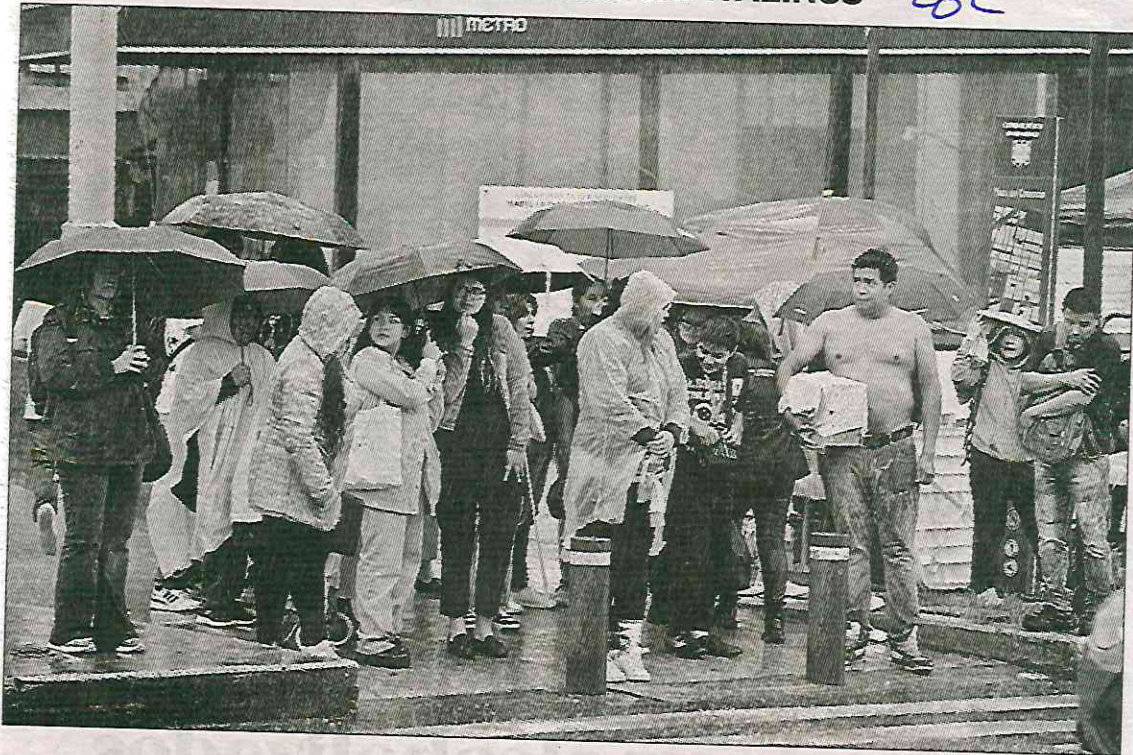

▲ Ayer las lluvias persistieron en la capital aunque con menor intensidad, ante ello la Secretaría de Protección Civil activó la alerta amarilla para todas

las demarcaciones. Para hoy se pronostica un ambiente templado y probabilidad de lluvias fuertes. Foto María Luisa Severiano

SECRETARÍA DE MEDIO AMBIENTE



IMPULSAN REPRODUCCIÓN Y LIBERACIÓN

EMPRENDE LUCHA

POR IONÁS LÓPEZ

ionas.lopez@gim.com.mx

La Secretaría del Medio Ambiente busca la conservación del ajolote de arroyo de montaña, anfibio que está en peligro de extinción y que es endémico de la Sierra de las Cruces, que atraviesa territorios de la Ciudad de México, Estado de México y Morelos.

El ajolote de arroyo de montaña (*Ambystoma altamirani*) es una de las dos especies que todavía se pueden encontrar en la capital del país, pero no es tan famoso como su pariente el ajolote mexicano, originario de Xochimilco y Tláhuac, cuya imagen aparece en los billetes de 50 pesos.

Tampoco tiene programas de conservación en países como Canadá, Alemania, China y Estados Unidos.

El ajolote de arroyo de montaña aún habita en ríos y arroyos ubicados en las áreas protegidas Parque Nacional Desierto de los Leones y Reserva Ecológica Comunitaria San Nicolás Totolapan. Prácticamente ya desapareció en sitios como Los Dinamos.

“Desafortunadamente, a través de los datos que hemos obtenido de estar monitorean-

PARA SALVAR AL OTRO AJOLOTE

do, hay lugares en donde está sumamente mermada la población, uno es Los Dinamos”, dijo José Juan Torres, biólogo especialista en esta especie.

Se estima que en San Nicolás Totolapan existen casi 800 ejemplares, y en el Desierto de los Leones, en una búsqueda exhausti-

va, sólo se han ob-

tenido registros máximos de 30. La especie se enfrenta a la depredación de animales como las truchas, que se han introducido en los cuerpos de agua con fines comerciales y turísticos-gastronómicos.

Así como a la desecación y contaminación de los cuerpos de agua, y la degradación de sus hábitats por las actividades humanas.

SU VALOR

El ajolote de arroyo de montaña es un depredador que come y regula la población de insectos como mosquitos y pulgas de agua. Además, es alimento de aves endémicas y otros depredadores de la Sierra de las Cruces.

Es un anfibio catalogado como bioindicador, porque, debido a que no tienen piel que los proteja, cualquier contaminante o cambio en el agua los puede afectar.

“Donde hay presencia de ajolotes normalmente podríamos decir que el agua se encuentra en buenas condiciones”, explicó Torres.

A diferencia de su pariente, sí desarrolla un proceso de metamorfosis en donde se transforma en salamandra y puede colonizar los hábitats terrestres.

El ajolote mexicano mide hasta 30 centímetros, es robusto y puede ser de distintos colores. El de arroyo de montaña es esbelto, mide 20 cm y su color es pardo o verde oliváceo con manchas.

AÑOS DE LUCHA

Desde 2011, especialistas han impulsado proyectos para conservar la especie.

Para 2021, la Secretaría de Medio Ambiente estableció una estrategia para la conservación de este anfibio



y al siguiente año inauguró la Unidad de Manejo para la Conservación de la Vida Silvestre (UMA) El Pantano, en el Desierto de los Leones.

"A raíz de esos monitoreos se pudo tener el tamaño

de la población y tramitar ante Vida Silvestre de la Semarnat nuestra autorización de colecta para poder tener a los organismos en la UMA", dijo Regina Ibarra, encargada del Parque Nacional Desierto de los Leones.

En el mundo existen 33 especies de ajolotes, de las cuales 18 habitan en México.

En la Ciudad de México se encuentran en vida silvestre el ajolote mexicano y el de arroyo de montaña.

EN CAUTIVERIO

Como parte de las acciones de conservación en la UMA El Pantano, se realizó una colecta de 30 ejemplares para estudio y reproducción.

Después de varios intentos, a finales de febrero pasado se logró la puesta de unos 90 huevos, algo sin precedentes.

"Sabíamos que ya se habían hecho algunos esfuerzos de conservación de esta especie en cautiverio; sin embargo, lo que nos contaban es que nunca habían logrado reproducirla ni siquiera mantenerla en cautiverio", dijo Torres.

Ibarra y Torres coincidieron en que un factor para el éxito reproductivo es que la UMA El Pantano se ubica dentro del hábitat natural del ajolote, utiliza agua del río Santo Desierto y tiene el clima propio de este ecosistema de alta montaña.

"Es la primera vez que se logra una reproducción exitosa, desde cuestiones de cortejo, la oviposición de

los huevos, el seguimiento del desarrollo embrio-

nario, actualmente todas las crías ya salieron del huevo y es la primera vez que se lleva a cabo este estudio a nivel mundial", afirmó Torres.

Los expertos están a la expectativa de cuántos ejemplares podrán llegar a su etapa adulta en aproximadamente un año, ya que no existen estudios sobre la mortandad de esta especie. Existen referencias como la del ajolote mexicano, en donde sólo 1% de las larvas lo consiguen.

REPOBLACIÓN

La siguiente etapa de la estrategia es reintegrar los ejemplares que nacieron en cautiverio a su hábitat natural, para ello es necesario realizar acciones para la remediación del ecosistema.

"No podríamos nada más repoblar el arroyo, así como así con las condiciones actuales, se tiene que trabajar, se deben hacer obras de conservación, saneamiento del cauce, políticas públicas", expresó Ibarra.

Consideró que el objetivo es crear las condiciones para que el ajolote pueda sobrevivir sin necesidad de la reproducción en cautiverio.

"Queremos que por ellas solas puedan seguir en vida silvestre (...) todas estas actividades que nosotros estamos haciendo es para dejar libre la población, tratamos

de que, ellos solos, puedan reproducirse y cumplir con su ciclo de vida, es por eso que también estamos generando estas otras acciones, queremos que las actividades que se realizan en torno al hábitat sean sustentables".

Al respecto, Rafael Tinajero, director de Conservación y Bienestar Animal de la Sedema, indicó que el seguimiento transexual del proyecto es de suma importancia.

"Los programas de conservación no son programas políticos, son programas a nivel país, a nivel mundial, de poder conservar aquellas especies de forma natural", expresó.

EL ANFIBIO ARROYO DE MONTAÑA habita en la ciudad y está en peligro de extinción; en el Desierto de los Leones apenas se registran 30 ejemplares

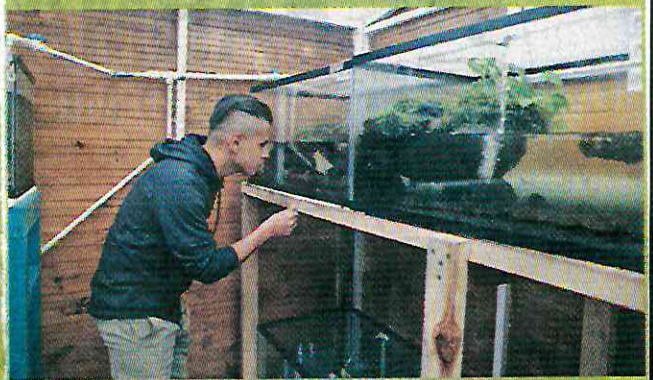

Fotos: Elizabeth Velázquez

En la UMA El Pantano se ha logrado la reproducción en cautiverio; de 90 huevos, 70 llegaron a su etapa de larva.



GOBIERNO DE LA
CIUDAD DE MÉXICO

IMPULSAN... (3)

Página

12

Sección

Fecha

28 JUL 2024

PELIGRA EL OTRO AJOLOTE

Autoridades buscan salvar de la extinción al ajolote de arroyo de montaña, un primo poco conocido de la especie endémica de Xochimilco



Vigentes el 85%¹⁸ de suspensiones

MIRIAM DOMÍNGUEZ

El 85 por ciento de las suspensiones de actividades por no contar con las autorizaciones necesarias para intervenir inmuebles catalogados como patrimonio cultural de la Ciudad de México continúa vigente.

El año pasado, la Procuraduría Ambiental y del Ordenamiento Territorial (PAOT) aplicó 26 de estas medidas para evitar daños permanentes en dichas estructuras, de las cuales 22 aún están activas, de acuerdo con su informe anual de actividades.

En otras dos suspensiones, precisó la dependencia, logró que los responsa-

bles de la obra tramitaran los permisos y autorizaciones en materia de conservación patrimonial, en Córdoba 87 y Monterrey 193, ambos ubicados en la Roma Norte de la alcaldía Cuauhtémoc.

"Adicionalmente, dos casos se encuentran en juicio contra la actuación de la PAOT, correspondientes a los inmuebles ubicados en Colima 256, colonia Roma Norte y Cuernavaca 91, colonia Condesa", indicó en el reporte.

En varios casos, los dueños han violado los sellos instalados para continuar con los trabajos.

Un ejemplo es un inmueble ubicado en la calle de Honduras, donde el 20 de abril y el 9 de junio de 2023, las autori-

dades constataron que las obras seguían. Ante ello, la PAOT en coordinación con la Autoridad del Centro Histórico, la policía capitalina, el INAH y el INVEA detuvieron las obras y trasladaron a los involucrados el MP.

"Ello resultó en la detención y remisión del encargado y tres trabajadores; posteriormente, también procedió la detención de 12 trabajadores", de quienes, indicó, se mantienen al tanto de su situación jurídica y de las sanciones para el dueño.

Las colonias con más intervenciones de este tipo son la Roma Norte y la Centro, al concentrar 15 suspensiones, es decir casi el 60 por ciento.

Las construcciones irregulares, precisó, son el tercer tema más denunciado por la ciudadanía ante esa instancia.

La PAOT trabaja con las autoridades administradoras de los inmuebles como el INAH, INBAL y SEDUVI

La Roma Norte y el Centro encabezan las suspensiones de obras



CORTEÍA: PAOT

Course dashboard



Colocarán botes de basura con imagen del Doctor Simi en camellón de Amsterdam

Alcalde de Cuauhtémoc avaló convenio, acusan vecinos

ELBA MÓNICA BRAVO

28
Residentes de las colonias Hipódromo y Condesa, en Cuauhtémoc, acusaron al alcalde, Raúl Ortega Rodríguez, de avalar un convenio para colocar botes de basura, de lámina de acero al carbón, en el camellón de Amsterdam para promover la imagen del Doctor Simi, de la cadena de Farmacias Similares.

La activista Quetzal Castro Montalvo dijo que colocar los tambos viola el plan parcial de las colonias, que

prohíbe instalar estructuras ajenas o que afecten los árboles, plantas y arbustos del camellón, así como la presencia del comercio informal.

Agregó que "las estaciones de residuos de tambos de 200 litros" violan también la Ley del Medio Ambiente de la Ciudad de México, al atentar en contra de áreas verdes, así como del mobiliario urbano original de estilo *art déco* de las bancas hechas con concreto y azulejos, con un farol a su lado, las cuales, señaló, son protegidas por el Instituto Nacional de Bellas Artes, y por lo

tanto no debe colocarse publicidad.

En un recorrido por el lugar se constató que trabajadores realizaron en diferentes espacios del camellón dos boquetes para cimentar cuadrados de cemento de 40 por 40 centímetros, a un par de pasos de las bancas, en los que serán montadas estructuras donde se colocarán los tambos con la imagen del Doctor Simi.

Sin embargo, los residentes acusaron que hay versiones de que además de los tambos se instalarían lámparas y anuncios luminosos con propaganda de la cadena de farmacias.

La también residente de la colonia Hipódromo reprochó que el alcalde "no sólo no nos consulta, sino que no nos escucha, no atiende nuestros llamados y esto se suma al permiso que dio a Samsung para violentar el monumento a Lázaro Cárdenas en el Parque España hasta el 6 de agosto, además de las irregularidades para la ejecución de los proyectos de presupuesto participativo".

Comentó que los afectados buscarán que se aplique una sanción por la vía jurídica al alcalde, con el objetivo de que se cumpla el artículo 109 de la Constitución de los Estados Unidos Mexicanos que indica que "se aplicarán sanciones administrativas a los servidores pú-

blicos por los actos u omisiones que afecten la legalidad, honradez, lealtad, imparcialidad y eficiencia que deben observar en el desempeño de sus empleos cargos o comisiones".

En entrevista, indicó que hay opacidad de la alcaldía, porque desconocen los términos y alcances del convenio, por lo que se presume que los botes y anuncios luminosos se instalarían desde la esquina de Amsterdam y Sonora, pasando por Popocatepetl, y hasta llegar a Nuevo León.

Por lo pronto, los residentes recaban firmas para presentar una queja ante la Procuraduría Ambiental y de Ordenamiento Territorial por la violación a la Ley del Medio Ambiente en la Ciudad de México.



Ven invasión de espacio por módulo publicitario

REFORMA / STAFF

La instalación de un módulo publicitario en el Parque España, ubicado en el Polígono Roma-Condessa, provocó molestia entre los vecinos, quienes acusan que se trata de una invasión al espacio público.

El stand, de la empresa de tecnología Samsung, fue instalado desde el lunes y se prevé que sea retirado el 4 de agosto, de acuerdo con un permiso otorgado por la Alcaldía Cuauhtémoc.

Habitantes aseguraron que el módulo obstruye el espacio público y daña las áreas verdes.

“Es un espacio público que están utilizando como un área comercial, que, además, la están bardeando e impidiendo el acceso del público en general tomando el espacio como suyo”, criticó Erick Ramírez, miembro de la Copaco de la Colonia Hipódromo.

“No se debe de lucrarse con un espacio para el uso de los ciudadanos que no debe utilizarse en ese contexto, hay showroom para que contraten”.

De acuerdo con la Administración de la Cuauhtémoc, una vez concluida la activación, la empresa llevará a cabo acciones de recuperación de las áreas verdes.

Eva Morales, vecina de la zona, subrayó que es necesario sentar un precedente para evitar que más eventos comerciales se realicen en espacios públicos, pues implican que los vecinos pier-

**Erick Ramírez,
de Copaco**

Es un espacio público que están utilizando como un área comercial, que, además, la están bardeando e impidiendo el acceso del público en general tomando el espacio como suyo.

dan lugares para actividades recreativas.

“La demanda de los publicistas para hacer sus activaciones en espacios abiertos es muchísima y, si nosotros no ponemos límites y no decimos ‘aquí no’, de pronto pasa eso que estás viendo ahorita y es una tras otra, tras otros”, puntualizó.

SUPERVISÓ INBAL MONTAJE

El Instituto Nacional de Bellas Artes y Literatura (INBAL) informó que dado que el Parque España se ubica en una Área de Conservación Patrimonial por lo que su resguardo compete a la Secretaría de Desarrollo Urbano y Vivienda (Seduvi) y a la Alcaldía Cuauhtémoc.

El Parque España fue inaugurado en 1921 y resguarda un monumento que representa la mano y el apoyo que extendió el Presidente Lázaro

ro Cárdenas a los exiliados españoles.

El INBAL refirió que la instalación del stand de Samsung fue supervisada por la Dirección de Arquitectura y Conservación del Patrimonio Artístico para constatar que no dañara el monumento.

“Supervisaron que la em-

presa cumpliera la norma sin que invadiera ni dañara monumentos y la cual respetó debidamente, además de evitar la colocación de anclajes en pisos y cuidar que el montaje del stand se realizara sobre tarimas de madera, cuyas bases tienen bajoflombra”, detalló.



Un stand publicitario fue ubicado en el Parque España.



Según la Alcaldía, los daños a áreas verdes serán reparados.



El parque se ubica en zona patrimonial.



PERRO CALLEJERO

Hacen llamado a la sociedad a crear empatía

En el marco del Día ⁹ Internacional del Perro Callejero, que se conmemora cada 27 de julio, Norberto Maldonado, presidente de la Fundación Kooltivo, hace un llamado urgente a la sociedad para adoptar una postura de empatía y responsabilidad hacia los perros y gatos que viven en la calle.

De acuerdo con el Índice de Mascotas sin Hogar, en México aproximadamente 27.9 millones de perros y gatos viven en situación de calle. Esta cifra alarmante indica que, de los 88.03 millones de animales de compañía en el país, al menos 1 de

cada 3 no cuenta con un hogar digno. A pesar de que 60 millones de estos animales tienen un tutor o dueño, 96 mil viven en albergues y 18.8 millones en la calle.

"En Fundación Kooltivo, creemos firmemente que la adopción responsable es una acción de empatía que puede transformar vidas", afirma Norberto Maldonado. "Cada uno de estos animales merece una oportunidad para vivir con dignidad y amor. Adopción, esterilización e identificación son pasos cruciales para abordar el problema del abandono y extravío de mascotas", añade.

El estudio revela que sólo el 30% de las mascotas en México tienen un dueño, mientras que el resto vive en condiciones comunitarias o en la calle. Este problema afecta a los animales y es un asunto de salud pública. En la CdMx, se generan más de 600 toneladas de heces de perros diariamente. **Aurelio Sánchez**

SISTEMA DE AGUAS



28 JUL 2024

Suman 4 operativos en Tlalpan desde 2022

Calculan que hay 150 tomas de agua

Aseguran 10 pipas y detienen a 4 en los despliegues realizados por SSC

EDUARDO CEDILLO Y ALEJANDRO LEÓN

En los últimos dos años, al menos cuatro operativos han sido realizados en la Alcaldía Tlalpan por casos de ordeña de agua, detalla un informe enviado por el Gobierno capitalino al Congreso local.

En estos dispositivos fueron detectadas tomas clandestinas. En total fueron detenidas cuatro personas y se aseguraron 10 pipas.

Sin embargo, la Alcaldía estima que el huachicol de agua ocurre en al menos 150 puntos.

El informe enviado al Congreso es producto de un exhorto que realizó la Presidenta de la Mesa Directiva, Gabriela Salido, al Sistema de Aguas de la Ciudad de México (Sacmex) y a la Secretaría de Seguridad Ciudadana (SSC) para que, en coordinación con las alcaldías, refuercen operativos de detección y clausura de tomas clandestinas.

La SSC puntualizó que los aseguramientos fueron realizados entre julio de 2022 y enero de este año en las co-



Los grupos criminales se han dedicado a comercializar agua.

lonias Lomas de Tepemecatí, Héroes de Padierna y Magdalena Petlalcalco.

El primer caso, ocurrido el 12 de julio de 2022, derivó de una denuncia ciudadana.

“Elementos de la Secretaría de Seguridad Ciudadana ejecutaron una orden de cateo por el delito de defraudación fiscal en materia de suministro de agua potable, logrando la detención de una persona. Se aseguró un inmueble, así como una pipa de agua y un equipo telefónico”, refiere el informe.

El 20 de octubre de 2023, dos dispositivos de seguridad fueron implementados en la Colonia Héroes de Padierna. Entre ambos casos, se detuvo a tres personas y se aseguraron dos pipas de 10 mil litros, otra de 5 mil litros, un cilindro de 25 mil litros y un camión cisterna de 10 mil litros.

Finalmente, el 3 de enero pasado se clausuró una toma

clandestina en Topilejo; en el lugar, se hallaron tres pipas de 20 mil litros, una que funcionaba como cisterna; una de 10 mil litros, y dos con varias placas. Un inmueble fue asegurado.

De acuerdo con la Alcaldía, en pueblos de la zona del Ajusco, como Santo Tomás, San Miguel, Magdalena Petlalcalco, Xicalco, donde se registra el robo de agua, la presión de la red de abasto ha disminuido.

Los grupos dedicados al huachicol de agua han encontrado en las pipas un negocio para vender el agua que ordeñan.

El director de Asuntos Jurídicos y Gobierno de la Alcaldía Tlalpan, Aurelio Reyes, afirmó que tienen conocimiento de hasta 150 tomas clandestinas.

“Tenemos muchos reportes, hay un estimado de 150 tomas clandestinas (...) por lo

Focos rojos

En el Ajusco las tomas implican que la red pierda también presión.



- 1 Xicalco
- 2 Magdalena Petlalcalco
- 3 San Miguel Ajusco
- 4 Santo Tomás Ajusco

menos, 150 tomas clandestinas, se han retirado varias, en fin, se han denunciado, pero la problemática consiste en esa parte del Ajusco”, dijo.

Reyes explicó que la mayoría de las tomas se ubican en zonas de difícil acceso.

“Necesitas mucha fuerza y, aún así, luego te enfrentas a diversas problemáticas”, detalló.

En el operativo de enero se requirió no sólo el apoyo de 200 policías, sino también del Ejército y la Guardia Nacional, apuntó.



Pasan de tala a robo i de agua!

ALEJANDRO LEÓN

Los grupos delictivos que controlan la tala clandestina en la zona boscosa de Tlalpan han diversificado sus actividades, pues ahora perforan ductos de agua que nace de manantiales... para posteriormente venderla en pipas.

Para ellos significa un negocio, pero para los vecinos representa que el servicio en la red se vea disminuido, explicó Alfredo Reyes, director de Asuntos Jurídicos de la demarcación.

En la parte alta del Ajusco hay veneros cuyos caudales bajan por gravedad en un ducto que abastece a pueblos de la demarcación.

Pero, en el trayecto, la tubería es perforada por grupos delincuenciales. La Alcaldía estima que hay 150 tomas clandestinas de este tipo.

Los puntos de ordeña se ubican en Ajusco, Santo Tomás, San Miguel, Magdalena



Especial

Los grupos criminales venden en pipas el agua que sacan de manera ilegal de un ducto.

Petlatlaco, Xicalco, pueblos en donde la presión de agua por la red ha disminuido.

“Son diferentes grupos que intervienen el ducto. La bajan a domicilios o en lugares donde cargan pipas e, incluso, venden el líquido y otros la consumen, en ese trayecto hay varias comunidades.

“Tienen que ver (las organizaciones) con tala clandestina y, obviamente, con el huachicoleo de agua”, comentó Reyes a REFORMA.

Puntualizó que las células delictivas son de Topilejo, en Tlalpan, pero también provienen de Morelos o de la colindancia entre el Estado de México y el Ajusco.

Detalló que han realizado denuncias ante la Fiscalía General de Justicia, además de que han llevado a cabo mesas de trabajo con el Sistema de Aguas de la Ciudad de México.



PASAN DE LA TALA AL HUACHICOLEO

SE APAÑAN AGUA

DESCUBREN 150 TOMAS ILEGALES EN EL AJUSCO; GANA HAMPA \$200 MIL

ALEJANDRO LEÓN

Grupos delictivos que controlan la tala clandestina en la zona boscosa de Tlalpan han diversificado sus actividades y ahora perforan ductos de agua que nace de manantiales... para posteriormente venderla.

Para ellos significa un negocio, pero para los vecinos representa que el servicio en la red se vea disminuido, explicó Alfredo Reyes, director de Asuntos Jurídicos de la demarcación.

“Dependiendo la demanda, pero si fluctúan entre mil y 2 mil pesos una pipa (de 10 mil litros) y, entonces, si a través de esas tomas clandestinas tienen, no sé, 100 pipas en un día, imagínate la ganancia diaria”, apuntó.

En la parte alta del Ajusco hay veneros cuyos caudales bajan por gravedad en un ducto que abas-

tece a diferentes pueblos de la demarcación.

Pero, en el trayecto, la tubería es perforada. La Alcaldía estima que hay al menos 150 tomas clandestinas.

Los puntos de ordeña están en Ajusco, Santo Tomás, San Miguel, Magdalena Petlacalco, Xicalco, pueblos en donde la presión de agua en la red ha disminuido.

“Son diferentes grupos que intervienen el ducto. La bajan a domicilios o en lugares donde cargan pipas e, incluso, venden el líquido y otros la consumen.

“Tienen que ver (los grupos) con tala clandestina y, obviamente, con el huachicoleo de agua”, comentó Reyes a METRO.

Puntualizó que las células delictivas son de Topilejo, en Tlalpan, pero también provienen de Morelos o de la colindancia entre el Estado de México y el Ajusco.

LE ENTRAN TALAMONTES AL HUACHICOLEO DE AGUA EN TLALPAN PÁG. 8

LA SACANA A CHORROS





Entregan drenaje

Un sistema de drenaje para evacuar los caudales de la Colonia Agrícola Oriental, en Iztacalco, fue entregado por el Sacmex.

Las aguas residuales y pluviales saldrán por el desagüe debajo de la Calzada Zaragoza.



SANEAMIENTO, REÚSO, COMBATE A HUACHICOLEO...

Urgen a aprobar ley de cuidado del agua

Especialista en temas hídricos afirma que se trata de un asunto de seguridad nacional

POR ERNESTO MÉNDEZ
ernesto.mendez@gimm.com.mx

México requiere de un Acuerdo Nacional por el Agua, con visión de futuro, que garantice el abasto suficiente y de calidad, en un escenario adverso, con menos disponibilidad del recurso por las sequías prolongadas y el cambio climático, considero José Armando Fernández Samaniego, experto con más de 11 años de experiencia en temas hídricos y de gestión del agua.

En entrevista con **Excelsior**, el ingeniero con doctorado en Gerencia Pública y Política Social, próximo a tomar posesión como diputado federal en la LXVI Legislatura del Congreso de la Unión, señaló que la tan esperada Ley General de Aguas debe abordar este tema como un asunto de seguridad nacional, y cumplir con el artículo 40. de la Constitución que consagra el derecho humano al agua para todos los mexicanos.

Destacó que por un lado, hay que dar facultades a la Comisión Nacional del Agua (Conagua) para



fortalecer los mecanismos de cobranza "porque pagarla es cuidarla", y para evitar abusos en los volúmenes de extracción de las concesiones, así como el combate al llamado "huachicoleo del agua".

Por otra parte, el marco jurídico y su reglamento, deben generar incentivos para el tratamiento de aguas residuales y su reúso, así como el saneamiento de ríos y la inversión en tecnología para buscar nuevas fuentes de abastecimiento como las plantas de tecnología de última generación.

Explicó que de esta forma, se tendrán más recursos para invertir en la atención de fugas, que en algunas ciudades provoca la pérdida de casi 50% del suministro e impulsar, por

ejemplo, la captación de agua de lluvia y recarga de los mantos acuíferos.

Armando Samaniego urgió a retomar el trabajo realizado por las pasadas comisiones de Recursos Hidráulicos, Agua Potable y Saneamiento de la Cámara de Diputados, pero escuchando a todos los actores.

Subrayó que no iniciarán de cero en la próxima Legislatura, para construir el nuevo andamiaje jurídico, que dará a México viabilidad en materia hídrica para las próximas décadas.

SECRETARÍA DE CULTURA



Navegan con señas

Personas sordas acudieron ayer a un recorrido en el Barco Utopía, ubicado en la Alcaldía Iztapalapa, en el que visibilizaron su derecho a la cultura y esparcimiento.

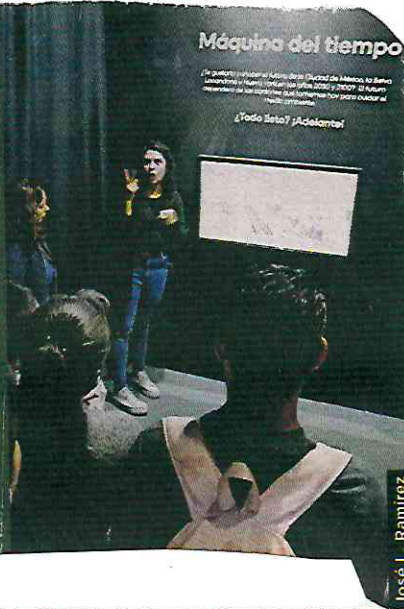

Máquina del tiempo

¿Todo listo? ¡Adelante!

José L. Ramírez

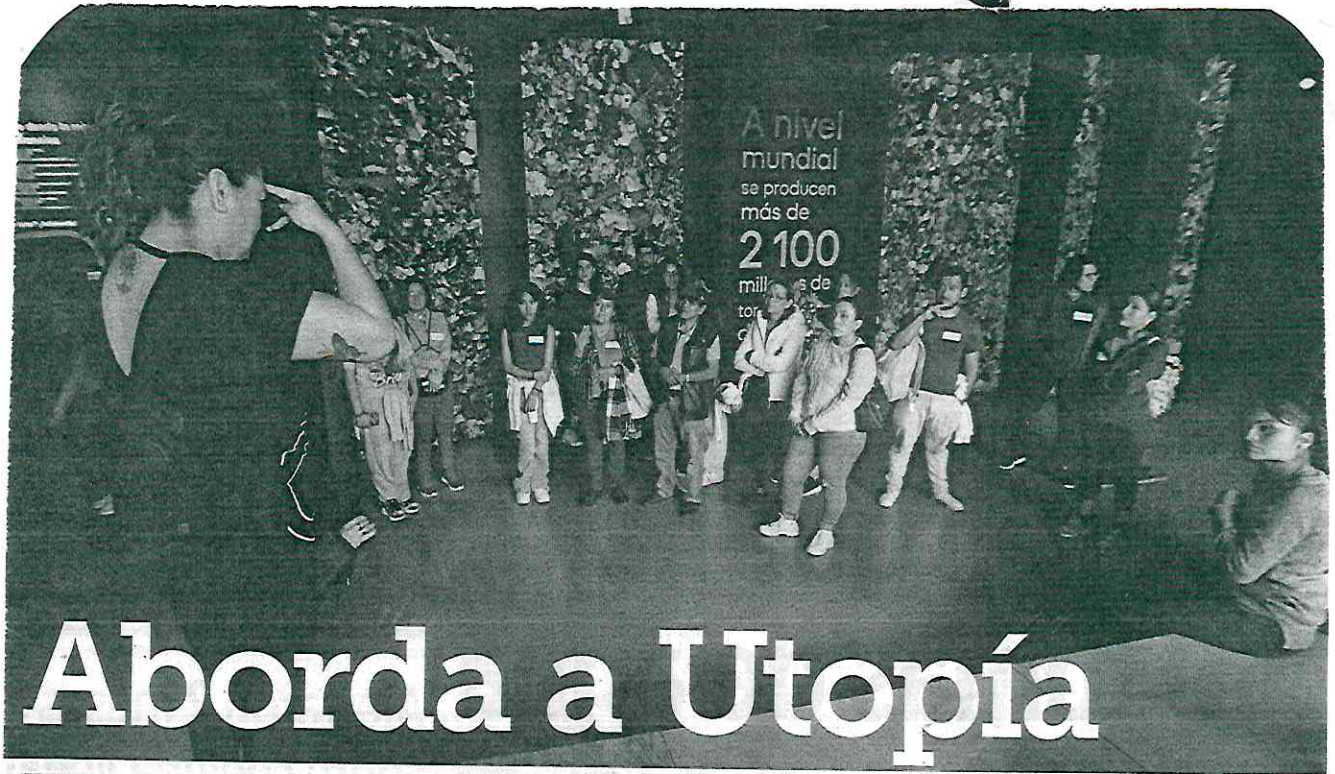

A nivel mundial se producen más de 2 100 millones de toneladas...

Aborda a Utopía Lengua de Señas E

Personas sordas disfrutaron de exposiciones sobre el cambio climático y el acuario digital, luego de que el Barco incluyó a intérpretes de Lengua de Señas Mexicana, acción promovida por el Consejo para Prevenir y Eliminar la Discriminación y organizaciones

7



Barco Utopía de Periférico Oriente fue tomado por asalto por la Lengua de Señas Mexicana.

Ayer, por primera vez el espacio cultural ubicado en la Alcaldía Iztapalapa recibió a personas sordas, quienes navegaron por las salas de la mano de intérpretes, quienes con gestos los guiaron en su visita.

La actividad fue organizada por el Consejo para Prevenir y Eliminar la Discriminación de la Ciudad de México (Copred) y por organizaciones civiles como una forma de visibilizar el derecho a la cultura y esparcimiento de estas poblaciones. rdas que buscan inclusión.

“Mi esposo y yo sólo queremos ir a un museo, es casi imposible que nos atiendan, porque la mayoría de los lugares no tiene intérpretes o no los suficientes. Muchas veces hemos ido a exposiciones en donde el recorrido es a base de la explicación hablada de los guías y pues se vuelve una visita muy corta, porque no tenemos la información completa”, señaló María de Lourdes Díaz quien acudió a la visita.

“Por eso ahora que nos invitaron fue muy emotivo saber que había intérpretes especialmente para nosotros, para poder disfrutar del museo, fue un recorrido muy completo”.

Para las personas sordas, ser parte de alguna actividad cultural, pareciera que es exclusivamente bajo invitación; el entrar casualmente a una exposición es prácticamente imposible, no sólo por la falta de intérpretes en Lengua de Señas Mexicana, sino por la

discriminación.

A decir de las personas de esta población, los espacios con accesibilidad son escasos en la Ciudad de México.

Entrar a un museo se vuelve sinónimo de toparse con la exclusión, tanto que los orilla a perder el interés y por el arte y la cultura.

Mauricio viajó junto con su familia desde el Estado de México para asistir a la visita guiada, ya que su municipio carece de espacios incluyentes; después de mucho tiempo, él y sus hijos pudieron disfrutar de exposiciones sobre el cambio climático y del acuario digital.

“Se vuelve aburrido sólo ver imágenes, si no tenemos intérpretes, se nos deja afuera de todo, porque tengo que recurrir a mi celular para comunicarme, pero hoy fue diferente y pudimos tener una salida familiar como no la habíamos tenido en mucho tiempo”, indicó.

De acuerdo con Cecilia Guillén, activista por los derechos de personas con discapacidad y una de las organizadoras, la visita era una oportunidad de hacer un diagnóstico de la accesibilidad de las Utopías y demostrar que incluir a personas sordas es más fácil de lo que se piensa.



La Lengua de Señas Mexicana es una serie de signos gestuales articulados con las manos.

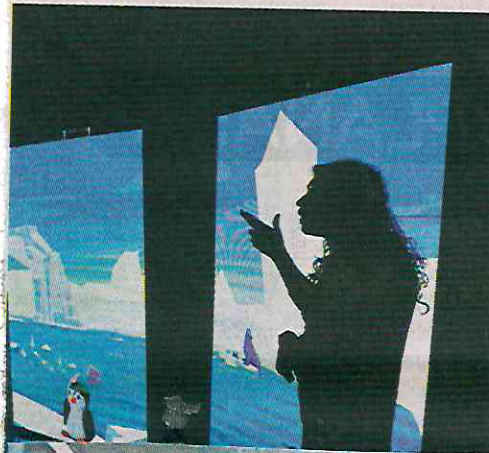

Activistas destacaron la facilidad de incluir a esta población.



Personas sordas celebraron la inclusión de las intérpretes.



REDACCIÓN /FOTOS: DAVID DEOLARTE

“ ¡Súbete *morra*, vamos a hacer arte juntas!” Así se presenta Camaleonas Resilientes, un proyecto artístico multidisciplinario, autogestivo, para niñas y mujeres, que buscan tejer lazos de colaboración con otras artistas y apoderarse del espacio público, tomando las calles, pero de una manera creativa.

Hace unos días, bajo el auspicio del Fideicomiso del Centro Histórico de la Ciudad de México, más de 25 chicas muralistas participaron en una pinta colectiva y transformaron las paredes del primer cuadro de la capital del país, llenándolas de formas y color.

En la *3era Pinta de Morras en el Centro Histórico*, en la calle de Emiliano Zapata 60, dieron rienda suelta a su imaginación y a su pasión por el arte urbano, que transmite un mensaje y busca transformar de una manera u otra el entorno y a quien lo habita.

En sus redes sociales (FB e IG *camaleonas.resilientes*) el colectivo agradeció a todos aquellos que participaron e hicieron que “este evento, de la banda, por la banda y para la banda, fuera posible”. Ahora, lo único que queda, es admirar el arte de las *morras*.

SECRETARÍA DE SALUD



CORTESÍA: SEDESA

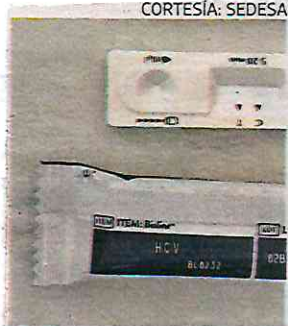

SEDESA

Llaman a prevenir contagios de Hepatitis C

Para proteger a la población capitalina contra la Hepatitis C, la Secretaría de Salud (Sedes) del gobierno de la Ciudad de México se ha dado a la tarea de ofrecer pruebas gratuitas de detección de la enfermedad que, para prevenir su contagio, tiene que evitarse el compartir agujas o cualquier dispositivo para la administración de medicamentos, usar condón en las relaciones sexuales y evitar compartir juguetes sexuales.

La dependencia de la capital del país difundió además que la Hepatitis C es una infección viral que daña al hígado y puede afectar severamente su funcionamiento a largo plazo, provocar cirrosis e incluso cáncer.

Se transmite, principalmente, por contacto con sangre infectada, lo cual puede ocurrir al compartir agujas, durante algunas prácticas sexuales o en caso de haber recibido transfusiones sanguíneas antes de 1992.

La Sedesa, en el marco del Día Mundial contra la Hepatitis, cada 28 de julio, conminó a la población a prevenir contagios del Virus de la Hepatitis C (VHC) a través de medidas de autocuidado y de la realización de pruebas rápidas para la detección temprana, que se ofrecen en las Clínicas Especializadas Condesa y todos los Centros de Salud de la red de manera gratuita para personas mayores de 18 años.

Difundió que la infección no presenta síntomas en la mayoría de los casos, por lo que la mejor manera de detectarla es a través de una prueba de sangre. **Arturo R. Pansza**



Llevan servicios de salud a trabajadoras sexuales

A través de nueve unidades móviles, el Gobierno capitalino **realiza pruebas gratuitas de VIH, hepatitis, sífilis**, entre otras; “mi labor es riesgosa y tengo que cuidarme”, señalan beneficiarias

Texto: **FRIDA SÁNCHEZ**

—metropoli@eluniversal.com.mx

Fotografía: **CARLOS MEJÍA**

ITMEX

Apenas oscurece, los letreros con luces neón brillan entre los edificios en la Calzada de Tlalpan, una de las zonas de la Ciudad de México conocidas por ser punto de encuentro de personas que se dedican al trabajo sexual, incluso a costa de su salud y la posibilidad de contraer una infección de transmisión sexual (ITS).

“Mi trabajo es riesgoso, no puedo decir que mi trabajo es la felicidad, y por dedicarme al trabajo sexual tengo que cuidarme primero yo para cuidar a la demás gente”, señala

Ingrid, una trabajadora sexual quien cuenta a EL UNIVERSAL que se realiza pruebas para detectar enfermedades como VIH, sífilis y hepatitis C, cada tres o seis meses.

Consciente del peligro de su trabajo, Ingrid, quien luce tacones altos y un vestido color champagne, acudió a la Jornada Especial de Salud para Trabajadoras Sexuales que realizó el Gobierno capitalino para realizarse pruebas y de paso, ahorrarse unos pesos, ya que estos estudios tienen un costo de entre 250 y 300 pesos cada uno.

Afuera del Hotel Encanto, localizado sobre Calzada de Tlalpan, este jueves 25 de julio se instaló una de las nueve unidades móviles de la Secretaría de Salud en donde se realizaron

pruebas gratuitas y se entregaron kits de higiene con condones, lubricantes, cepillos de dientes y otros artículos de cuidado personal.

“La primera vez que empezamos con el recorrido nocturno, confieso que veníamos con temor cómo íbamos a ser recibidos, fue una gran sorpresa darnos cuenta que nos recibieron con mucho gusto, porque anteriormente eran poblaciones olvidadas e invisibles”, dice José Antonio Alcocer Sánchez, director general del Instituto para la Atención y Prevención de las Adicciones (IAPA).

Sentada frente a la unidad móvil, Adriana, otra trabajadora sexual que vive en la colonia Obreira, espera su turno para recibir “un pequeño piquete” en el dedo como parte de las pruebas.



Con una sonrisa en el rostro, cuenta que en una clínica normal; por ejemplo, en Similares, una prueba de VIH cuesta alrededor de 260 pesos, por lo que acudir a esta jornada gratuita sirve como un apoyo para su economía.

Considera que aún existen prejuicios respecto a la realización de estas pruebas y se piensa que son exclusivas para quienes se dedican al trabajo sexual, cuando la realidad es que cualquier persona que lleve una vida sexual activa puede contraer una ITS.

“Se piensa ¿qué resultado voy a tener? Si me voy a hacer una prueba de VIH me van a ver mal, si me la hago es porque tengo algo, y no es cierto, aunque tengamos una pareja de base, seamos amas de casa, en cualquier momento podemos tener un contagio”, comenta.

Rodrigo, integrante de la comunidad LGBT+, que también espera su turno para subir al IAPAbus, es un ejemplo de que las pruebas para detectar estas enfermedades no deben ser exclusivas para quienes se dedican al trabajo sexual.

“Yo no soy trabajadora sexual, he tenido relaciones con varios, me he cuidado, pero siempre es bueno checar, por eso traje a mi amigo, le comenté y se vino también, le recomendé para que se las haga de una vez, antes de que sea demasiado tarde”, explica.

Durante la jornada de este jueves se aplicaron 74 pruebas de VIH, hepatitis y sífilis; se detectaron dos casos positivos de VIH, los cuales fueron enviados a la Clínica Condesa, informaron las autoridades.

Se realizaron 45 consejerías en materia de salud mental y adicciones; se entregaron más de 3 mil 500 condones masculinos y 200 femeninos, y más de mil lubricantes.

Estas jornadas nocturnas para trabajadoras sexuales se realizan al menos dos o tres veces por año, en distintos puntos de la capital, principalmente en donde es habitual este trabajo, por ejemplo en Garibaldi.

El personal médico encargado de

realizar las pruebas llega a recibir hasta 50 personas en cada parada que hace la unidad móvil, aunque ha habido ocasiones en las que se han visto rebasados, con hasta 70 personas en una sola parada, señala José Antonio Alcocer Sánchez, director general del IAPA.

“Una de las partes más importantes que tenemos en la Secretaría de Salud es no juzgar, no criminalizar y no estigmatizar a nadie”, indica Alcocer Sánchez, quien asegura que han notado que cada vez hay más confianza, pues en las primeras jornadas se acercaban unas cinco o seis personas.

Tras realizarse sus pruebas, Ingrid desciende del IAPAbus satisfecha, pues explica que ni son pruebas dolorosas ni que demoren mucho tiempo, de ahí que recomiende a la población hacérselas, pero también, dice, fomentar el hablar acerca de sexualidad para reducir los prejuicios entorno al tema.

“Mucha gente no le habla a sus niños o a sus niñas de 12 o 13 años de sexo porque piensan que es algo malo, pero en realidad no, los estás orientando para que empiecen a saber sobre sexo y cómo cuidarse”, afirma.

Por ello, considera que todos deberían realizarse estas pruebas con frecuencia, ya que “no nada más nosotras por trabajar en esto tenemos que hacernos pruebas, todos como sociedad tenemos relaciones sexuales con X o Y, parejas, y deberíamos cuidarnos entre todos”.

Confiesa que nunca ha salido positiva a alguna ITS en su labor como trabajadora sexual, aunque precisa que “tener una enfermedad de este tipo no es la muerte, si te ayudas, la gente también lo hace, es cosa de que tú quieras salir adelante”.

Cerca de las 22:00 horas, en las cercanías de los hoteles que pululan sobre la Calzada de Tlalpan las personas trabajadoras sexuales esperan, generalmente a pie, a que algún cliente se acerca a ellas para “darles precio”. En los muros que dividen los dos sentidos de la via-

lidad, por donde pasan las vías de la Línea 2 del Metro se alcanza a ver un par de pintas con las frases Respeto total al trabajo sexual y Hoteles seguros para las trabajadoras sexuales, indicio de alguna manifestación en la zona. ●



Mi trabajo es riesgoso, no puedo decir que mi trabajo es la felicidad, y por dedicarme al trabajo sexual tengo que cuidarme primero yo para cuidar a la demás gente”

INGRID

Trabajadora sexual



Fue una gran sorpresa darnos cuenta que nos recibieron con mucho gusto, porque anteriormente eran poblaciones olvidadas”

JOSÉ ANTONIO ALCOCER SÁNCHEZ

Titular del Instituto para la Atención y Prevención de las Adicciones

video

Pruebas “no estigmatizan ni criminaliza a nadie”



eluniversal.com.mx



PRUEBAS Y PIQUETES A SEXOSERVIDORAS

PÁG. 2

EL CONTAGIO ES LATENTE, DICEN

‘MI TRABAJO ES RIESGOSO’

Para detectar casos de VIH sobre Tlalpan, personal de Salud aplicó pruebas gratis a trabajadoras sexuales

FRIDA SÁNCHEZ

7 Aída

Apenas oscurece, los letreros con luces neón brillan entre los edificios en la Calzada de Tlalpan, una de las zonas de la CDMX conocidas por ser punto de encuentro de personas que se dedican al trabajo sexual, incluso a costa de su salud y la posibilidad de contraer una ITS y quienes, ávidos, buscan contratar sus servicios.

“Mi trabajo es riesgoso, no puedo decir que mi trabajo es la felicidad, y por dedicarme al trabajo sexual tengo que cuidarme primero yo para cuidar a la demás gente”, señala Ingrid, una trabajadora sexual quien cuenta que se realiza pruebas para detectar enfermedades de transmisión sexual como VIH, Sífilis y Hepatitis C, cada tres o seis meses.

UN AHORRO. Consciente del peligro de su trabajo, Ingrid, quien luce tacones altos y un vestido color

champagne, acudió a la Jornada Especial de Salud para Trabajadoras Sexuales que realizó el Gobierno de la CDMX para realizarse pruebas y así estar segura de su estado de salud y, de paso, ahorrarse una lana, ya que estos estudios tienen un costo de entre 250 y 300 pesos cada uno.

A las afueras del “Hotel Encanto”, localizado sobre Calzada de Tlalpan, el jueves 25 de julio se instaló una de las nueve unidades móviles de la Secretaría de Salud en donde se realizaron pruebas gratuitas y se entregaron kits de higiene con condones, lubricantes, cepillos de dientes y otros artículos de cuidado personal.

Sentada frente a la unidad móvil, Adriana, otra trabajadora sexual que vive en la colonia Obrera, espera su turno para pasar a recibir “un pequeño piquete” en el dedo y hacerse las pruebas.

Con una sonrisa en el rostro, cuenta que en una clínica normal, por ejemplo en similares, una prueba de VIH cuesta alrededor de 260 pesos, por lo que acudir a esta jornada gratuita sirve como un apoyo para su economía.

Considera que aún existen prejuicios respecto a la realización de estas pruebas y se piensa que son

exclusivas para quienes se dedican al trabajo sexual, cuando la realidad es que cualquier persona que lleve una vida sexual activa puede contraer una ITS.

“Se piensa ‘¿qué resultado voy a tener? Si me voy a hacer una prueba de VIH me van a ver mal, si me la hago es porque tengo algo’, y no es cierto, aunque tengamos una pareja de base, seamos amas de casa, en cualquier momento podemos tener un contagio”, advierte.

Rodrigo, una persona de la comunidad LGBT+, que también espera su turno para subir al “IAPA bus”, es un ejemplo de que las pruebas para detectar estas enfermedades no deben ser exclusivas para quienes se dedican al trabajo sexual, pues él, que no se dedica a ello, acude por primera vez a realizarse la prueba, sólo por salud.

DOS POSITIVOS. Durante la jornada se aplicaron 74 pruebas de VIH, hepatitis y sífilis, a partir de las cuales se detectaron dos casos positivos de VIH, los cuales fueron enviados a la Clínica Condesa, precisaron las autoridades.

También se realizaron 45 consejerías en materia de salud mental y adicciones y se entregaron más de



3 mil 500 condones masculinos, 200 condones femeninos y más de mil lubricantes y kits de limpieza.

Estas jornadas nocturnas para personas trabajadoras sexuales, se realizan al menos dos o tres veces por año, en distintos puntos de la capital, principalmente en donde es habitual este trabajo, por ejemplo en Garibaldi.

Tras realizarse sus pruebas, Ingrid desciende del "IAPA bus" satisfecha, pues explica que ni son pruebas dolorosas ni que demoren mucho tiempo, de ahí que recomienda a la población hacérselas, pero también, dice, fomentar el hablar acerca de sexualidad para reducir los prejuicios sobre el tema.

Confiesa que nunca ha salido positiva a alguna ITS, sin embargo, si le llegara a pasar, indica que tendría que acercarse a alguna clínica o asociación para solicitar ayuda y tratamiento, y señala "tener una enfermedad de este tipo no es la muerte, si te ayudas, la gente también lo hace, es cosa de que tú quieras salir adelante".

Yo no soy trabajadora sexual, he tenido relaciones con varios, me he cuidado, pero siempre es bueno chequearse"

Rodrigo
ciudadano

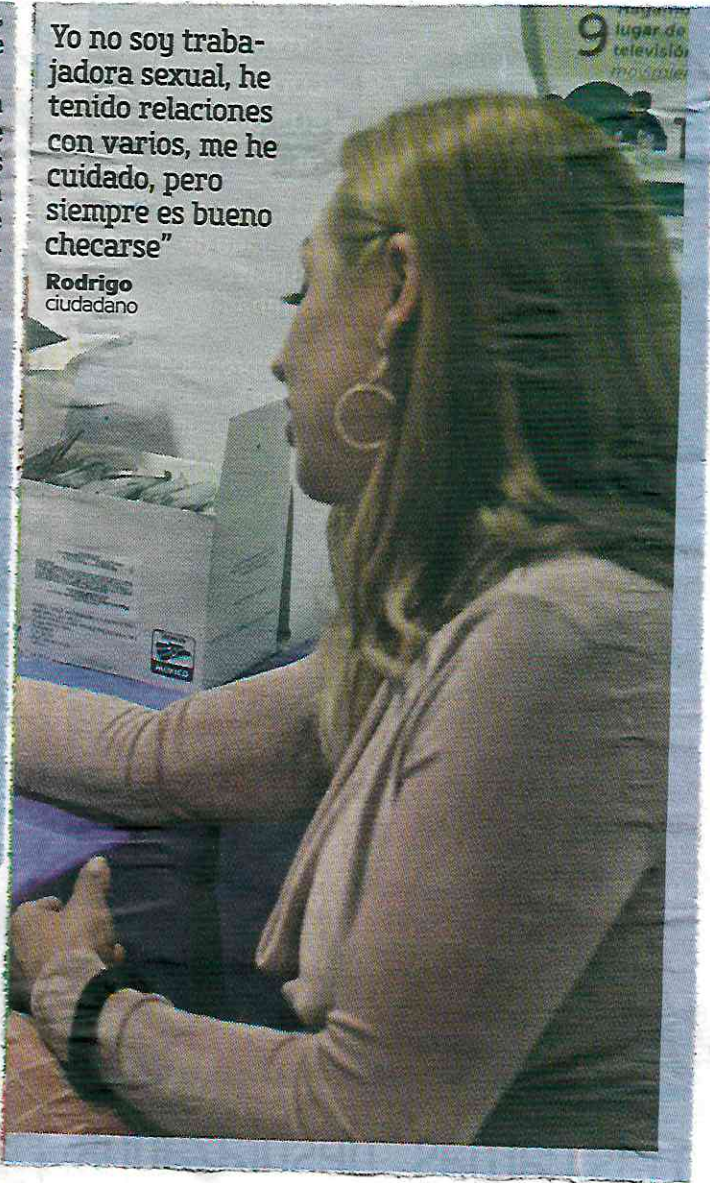

260

PESOS

es el costo aproximado de una prueba de VIH en los laboratorios privados.

Bioética y biopolítica
Raymundo Canales de la Fuente
raycanales@gmail.com

Mortalidad materna por causas violentas

En 2018, el Inegi reportó 710 muertes maternas en el país.

En otras ocasiones he abordado el asunto de la definición de la mortalidad materna que sirve para evaluar el desempeño de la atención médica, así como la equidad de género. La muerte materna es un fenómeno complejo que responde a múltiples variables, tanto socioeconómicas como de equidad de género, y el interés general (académico y médico) siempre gira en torno a dichas condiciones; entonces el indicador de "razón de muerte materna" se calcula excluyendo las muertes violentas y/o accidentales, porque se considera que no reflejan calidad de la atención médica ni equidad.

Un accidente le puede ocurrir a cualquier persona, lo que en principio es cierto, pero debemos preguntarnos si los actos de violencia son reflejo de deterioro de las condiciones vitales. Por supuesto también la violencia afecta a cualquier persona y nada tiene que ver con su condición de género y menos con la gestación, pero propongo que de cualquier manera debemos permanecer pendientes de la evolución de las cifras en el tiempo.

Con ese objetivo en mente acudí a la página del Inegi para hacer una consulta simple en los últimos años: solicité primero el número de muertes maternas que se toman en cuenta para el cálculo de la mortalidad materna y, en segundo término, el número de muertes totales en los mismos años.

Para 2018 se reportaron 710 muertes maternas de la primera condición, contra un total de 895, lo que nos arroja una diferencia de 185, que significa el número de mujeres muertas por accidentes o actos violentos.

Para 2022 nos reportan un total de 678 muertes por

enfermedades y fallas de atención contra un total de 883, lo que nos da una diferencia de 205 muertes violentas o accidentales.

Saltan a la vista dos hechos importantes. El primero es una disminución de 32 muertes por problemas de atención médica, es decir, parece haber mejorado la calidad de la atención médica, pero el asunto total empeora mucho porque las muertes violentas se incrementaron con una diferencia de 20 fallecimientos.

Por supuesto siguen ocurriendo embarazos en el país, quizá en parte por la demanda insatisfecha en cuanto a métodos de control de la fertilidad, e independiente del ambiente político o social. Cada mujer debe tener su agenda personalísima en relación con su deseo de ser o no madre y el momento en el que quiere ejercer sus derechos, entonces, las muertes violentas probablemente reflejan una condición general de la sociedad en su conjunto, con una generalización de actos violentos que las afectan también a ellas.

Lo contrario de esta hipótesis sería el peor escenario, es decir, que se estarían convirtiendo en blancos más frecuentes de actos violentos. No quiero ni siquiera pensar que ésta pueda ser la explicación, pero por supuesto se requiere de un análisis más detallado, profundo, y que tome en cuenta muchas más cifras, así como su evolución en el tiempo para conocer los detalles del fenómeno.

Espero que la administración que inicia recupere el interés en el estudio de la mortalidad materna y podamos continuar combatiendo un fenómeno tan lacerante.

SECRETARÍA DE TURISMO



Crean mapa turístico para atraer visitantes a la CdMx; buscan destacar atractivos de las 16 alcaldías

Pág. 12



IGNACIO HUITZ

SECRETARÍA DE TURISMO

12 Carretera

Crean mapa para atraer a más visitantes a la CdMx

HILDA ESCALONA

Autoridades elaboran diversos proyectos y destacan los atractivos de las 16 alcaldías de la capital

Con el fin de atraer turistas a la Ciudad de México, la Secretaría de Turismo elaboró diversos proyectos para colocar un mapa turístico y un módulo de información turística en las inmediaciones de la Plaza Garibaldi, así como un proyecto de bahía turística frente al Museo del Tequila y el Mezcal en la Plaza Garibaldi. También se elaboró el proyecto para mejorar el radio de giro de los autobuses turísticos que aparcan en el Empedradillo, a un costado de la Catedral y la reubicación de bahías de ascenso y descenso para el transporte turístico en Avenida 5 de Mayo, además de una lanzadera en la calle 5 de Febrero del Centro Histórico.

Además se realizó un estudio técnico para el desarrollo turístico y la renovación urbana del corredor Avenida Juárez, Plaza de la República, así como otro estudio para el desarrollo turístico y la recuperación

de la memoria histórica, en el barrio de las migraciones judía y libanesa del Centro Histórico, con el objetivo de apoyar la reactivación económica del primer cuadro de la Ciudad de México.

Cabe señalar que estos estudios se compartieron a la Organización Mundial

del Turismo en 2022, como aportaciones para la integración de su Informe de Turismo Urbano.

Por otro lado, de mayo a julio de 2023 se generó un análisis técnico del polígono "A" del Centro Histórico, para la implementación de acciones de reactivación económica mediante el diseño de rutas turísticas, plasmadas en un mapa general que incluye siete rutas con diversos sitios de interés.

Y en el marco para la implementación de acciones de recuperación de la Plaza Garibaldi se generó el gráfico de un mapa de sitio que sirva a los visitantes nacionales y extranjeros para disfrutar de su visita a tan emblemática plaza.

Además, en septiembre de 2022 se realizaron acciones institucionales para promover en medios digitales e impresos el Corredor Turístico Cultural Regina en el Centro Histórico, en el que se participa



apoyando a la Secretaría de Cultura y la Autoridad del Centro Histórico.

A lo largo de esta administración, se ha trabajado con las 16 alcaldías a fin de ampliar y promover la oferta de infraestructura turística de la ciudad. Como ejemplo, en 2022 se realizó un recorrido en la ruta de senderismo *Volcán Tetlalmanche* en la Alcaldía Iztapalapa, con el fin de fortalecerla e identificar áreas de oportunidad turística en la zona.

DECLARATORIA DE GLASGOW

EL PASADO 12 de mayo de 2023 la Secretaría de Turismo de la Ciudad de México suscribió la Declaratoria de Glasgow, la cual genera grandes compromisos a la entidad para trabajar en el sector turístico con acciones en materia de sostenibilidad y cambio climático

Asimismo, se atendieron solicitudes para producir mapas turísticos y participar en los eventos de promoción turística de las alcaldías Xochimilco, Iztacalco, Miguel Hidalgo y Milpa Alta, entre otras.

También se distribuyó una herramienta electrónica para actualizar la *Encuesta de Infraestructura Turística*, que tiene por objetivo identificar los recursos y la infraestructura turística con la que cuentan las demarcaciones territoriales de la capital, y así promover futuros proyectos turísticos de desarrollo local.

Además se han realizado un sinnúmero de acercamientos con los enlaces de turismo en cada una de las 16 alcaldías de la Ciudad de México, resultando la última plenaria en junio de 2023, espacio en el que se acordó realizar la integración del Programa de Festividades Religiosas, Festivales turístico-culturales y otros eventos de interés turístico, con el objetivo de que esta Secretaría de Turismo pueda destacar los atractivos de cada demarcación territorial.

La Ciudad de México es considerada como una de las mejores ciudades para invertir en materia turística. Prueba de ello es que durante los casi cinco años de la actual administración, la Secretaría de



En la Plaza Garibaldi se generó el gráfico de un mapa de sitio que sirve a los visitantes nacionales y extranjeros para disfrutar de su visita /SERGIO VÁZQUEZ



Turismo de la Ciudad de México identifica la apertura de 40 hoteles en la Ciudad, lo que demuestra su vocación turística. Del año 2019 a 2021, se tiene identificado la apertura de 21 hoteles (19 de cinco estrellas y dos de cuatro estrellas) con 1,618 cuartos, que implica una inversión estimada de siete mil 816 millones de pesos.

Por otro lado, durante los años 2022 y 2023, se contempló la apertura de 19 establecimientos (18 de cinco estrellas y uno de tres estrellas) con mil 247 habitaciones, con una inversión calculada en siete mil 382 millones de pesos. Cabe resaltar que estos nuevos hoteles de alta gama están relacionados con marcas de renombre internacional.

De forma agregada, lo anterior representa la incorporación de dos mil 865 habitaciones con una inversión estimada de 15.2 mil millones de pesos. De estos proyectos sobresalen los establecimientos Sofitel Mexico City, Fiesta Americana Viaducto Aeropuerto, Hyatt Regency Insurgentes, Sleep Inn Ciudad de México, Hotel Galería Plaza San Jerónimo, Ritz-Carlton Mexico City y Mondrian, y cada uno cuenta con más de 150 habitaciones.

Frente a la necesidad de incorporar a la actividad turística de la capital del país en la implementación de la Agenda 2030, coordinada por el Consejo Nacional de Desarrollo Sostenible, se continuaron los trabajos de colaboración con la Cooperación Alemana al Desarrollo Sustentable en México (GIZ), en el marco del proyecto *Adaptación al Cambio Climático*, con el Sector Turismo (ADAPTUR).

Por ello se llevó a cabo un taller de inversiones turísticas adaptadas al cambio climático, dirigido a las cámaras empresariales, académicos, funcionarios y de-

sarrolladores privados, así como el *Foro Intersectorial en el Destino Turístico: Ciudad de México*, en el que se presentaron acciones para ser incorporadas

al Programa de Acción Climática de la Ciudad de México 2021-2030 (PACCM), además de criterios de cambio climático propuestos a ser incorporados en el Reglamento de Construcciones para la Ciudad de México.

En este orden de ideas, el pasado 12 de mayo de 2023 la Secretaría de Turismo de la Ciudad de México suscribió la Declaratoria de Glasgow, la cual genera grandes compromisos a la entidad para trabajar en el sector turístico con acciones en materia de sostenibilidad y cambio climático.

Se ha trabajado en acciones que tienen como objetivo potencializar el desarrollo sostenible en el sector turístico, mediante el uso de herramientas de auto gestión de riesgo. Ejemplo de ello fue la participación de esta Secretaría durante los años 2021 y 2022, en la generación de la Estrategia Iberoamericana de Turismo de Futuro (EIT), liderada por la Unión de Ciudades Capitales Iberoamericanas y la Organización Mundial del Turismo (OMT).

Otro esfuerzo de colaboración fue el realizado durante septiembre de 2022 con la Embajada de Finlandia en México, mediante *El Proyecto de Turismo Agroecológico Paraje Muyuguarda*, proyectado para la zona chinampera de Xochimilco, además al Embarcadero de Cuemanco.

Con la participación en este proyecto,

se impulsó desde la Secretaría de Turismo de la Ciudad de México una modalidad que involucra actividades recreativas, educativas, ambientales y ecológicas, así como la convivencia con la gente, su cultura, su estilo de vida, su forma de trabajar la tierra, fomentando la concientización respecto del origen de las formas de cultivo ancestral e incentivando el turismo agroecológico de esta Ciudad.

La Secretaría de Turismo organiza año con año, a partir del 2022, en colaboración con otros actores sociales e instituciones diversas, el *Concurso Gastronómico Cocina Moderna con Ingredientes ancestrales*, que se generó en torno al propio proyecto de *Paraje Muyuguarda*, con el objetivo de desarrollar alianzas para potencializar el agroturismo a nivel internacional, así como promover "la recuperación de saberes ancestrales de cultura culinaria, agrícola y alimentaria", que son de gran importancia, pues el fin es convertirlas en los cimientos de la memoria y gusto de las próximas generaciones, como una fortaleza para garantizar la seguridad alimentaria, ambiental y cultural de nuestra Ciudad.

Este concurso se ha convertido en un recurso cultural capaz de ser un producto turístico integral, una oferta de salud alimentaria y de cultura a nivel nacional e internacional, con beneficios intrínsecos para la conservación de la zona de humedales al sur de la Ciudad de México, Patrimonio Cultural de la Humanidad.

2022

A PARTIR de este año la Secretaría de Turismo organiza el *Concurso Gastronómico Cocina Moderna con Ingredientes ancestrales*, que se generó en torno al propio proyecto de *Paraje Muyuguarda*, con el objetivo de desarrollar alianzas para potencializar el agroturismo a nivel internacional



Por otro lado, durante el año 2022, como parte de las acciones a favor del desarrollo sostenible en el sector turístico de la Ciudad, en colaboración con el Fondo Nacional de Fomento al Turismo (FONATUR), se participó en la elaboración de una estrategia general a través del Programa de desarrollo turístico sustentable de la alcaldía Milpa Alta, la cual logró organizar y dirigir las acciones de los tres niveles de gobierno para generar una oferta de proyectos, acciones y servicios turísticos sustentables, capaces de atender las necesidades recreativas de la población de la Ciudad y de sus visitantes.

Durante esta administración, nuestro proyecto más ambicioso es el que se realiza en el marco de la firma del Convenio de colaboración con Fonatur, para desarrollar un Programa de Desarrollo Turístico de la Ciudad de México, Nuevas Centralidades Turísticas, que tiene por objetivo la elaboración de un estudio en materia de planeación turística para la Ciudad de México, con el que esta Secretaría de Turismo será capaz de proponer estrategias y acciones para la identificación y el desarrollo de nuevas centralidades turísticas en todas las alcaldías. Este estudio se finalizaría en diciembre de 2023.

Con esto se identificarán nuevas potencialidades turísticas bajo esquemas sustentables y ordenados, que ofrezcan productos diversificados, de calidad e innovadores y que, eventualmente, eleven el nivel de competitividad de la CdMx en el entorno nacional e internacional.

Partiendo del análisis de potencialidades de sitios de interés se han atendido, estudiado y evaluado las propuestas de cada Alcaldía interesada en identificar la situación actual y las áreas susceptibles de mejora en el ámbito turístico de cada demarcación territorial. Así, se proponen acciones para el mejoramiento de la imagen urbana, para posteriormente, y con el visto bueno de las autoridades de cada demarcación, buscar mecanismos de financiamiento, alianzas estratégicas y el acercamiento con tour operadores interesados en comercializar nuevos destinos, ya sean urbanos o de naturaleza.

Adicional a lo anterior, destaca el hecho de que en junio de 2023 se desarrolló el primer taller participativo con el sector académico del Grupo de Trabajo Interinstitucional de la Ciudad de México, con el objetivo de construir, colaborar y contribuir en la planificación sostenible de nuevas centralidades turísticas.

2019

A 2021 se tiene identificado la apertura de 21 hoteles (19 de cinco estrellas y dos de cuatro estrellas) con 1,618 cuartos, que implica una inversión de siete mil 816 millones de pesos



AGENDA 2030

FRENTE A la necesidad de incorporar a la actividad turística de la capital del país en la implementación de la Agenda 2030, se continuaron los trabajos de colaboración con la Cooperación Alemana al Desarrollo Sustentable en México, en el marco del proyecto Adaptación al Cambio Climático, con el Sector Turismo



Precarias condiciones laborales, constante en el sector turístico

JULIO GUTIÉRREZ

Arduas jornadas laborales, ingresos mínimos y largas horas en el transporte público para llegar a sus centros laborales son las condiciones que afrontan la mayoría de los trabajadores del sector turístico, quienes durante sus turnos deben lidiar con el humor de los vacacionistas o viajeros nacionales e internacionales, afirman especialistas consultados por *La Jornada* e instituciones económicas mundiales.

Una gran parte de los trabajadores de los consorcios hoteleros instalados a lo largo del país, sobre todo los de los destinos de playa o los que reciben a empresarios o al denominado turismo de negocios, sobreviven por las propinas y el salario suele ir destinado al transporte y a la alimentación, precisan.

En el mejor de los casos, la gran masa laboral del sector turístico puede trabajar hasta siete meses al año, pero en la mayoría del país, el tiempo promedio del empleo es de cinco meses y la mayoría de sus ingresos oficiales van dirigidos al pago de transporte, de alojamiento y de alimentación.

Esta situación no es exclusiva de México, pues la Organización para la Cooperación y Desarrollo Económicos (OCDE) la tiene identificada a nivel mundial, motivo por el cual ha recomendado una serie de acciones que las grandes empresas deberían poner en práctica para mejorar el entorno laboral y también retener el talento humano.

La situación local

Ignacio Martínez, coordinador del Laboratorio de Análisis en Comercio, Economía y Negocios (Lacen)

experiencias del país asiático.

Actualmente, en Guanajuato y otras localidades mexicanas existen experiencias basadas en el modelo de aldea digital, que han permitido a pequeños y medianos productores comercializar internacionalmente artículos cerámicos de talavera, tequila, productos textiles personalizados, marroquinería y molcajetes.

Velador y su empresa, al igual que las aldeas digitales de Guanajuato, ejemplifican cómo el comercio electrónico ha transformado y globalizado negocios tradicionales en México, propiciando la eventual revitalización de comunidades rurales o apartadas de las grandes

● En promedio, se emplean 5 meses al año, en temporada vacacional

de la UNAM, explica en entrevista la situación a la que se enfrentan los trabajadores del sector turístico.

“El año tiene 12 meses, pero en una gran mayoría de los casos, como en el norte de México, los consorcios hoteleros reciben un flujo constante solamente en cinco, es decir, el empleo de recamareras, botones, recepcionistas, cocineros y chefs, entre una gran cantidad de personas, es temporal.

“Si pensamos en el sur, específicamente en el Caribe o la Riviera Maya, el flujo de turistas es constante durante siete meses y ese es el tiempo que tienen empleo las personas, además que en estos grandes complejos llamados “todo incluido”, hay jardineros, personal de mantenimiento, y solo hablamos de los empleos directos”, precisó el



► Terraza de un restaurante en la Place du Tertre, en el distrito de Montmartre. Los trabajadores turísticos de todo el mundo afrontan condiciones complicadas, revela estudio de la OCDE. Foto Afp

Handwritten mark resembling a stylized 'D' or '7'.



remotos, lo que puede limitar otras oportunidades económicas.

“Los destinos turísticos desarrollados para satisfacer únicamente las necesidades de los turistas pueden carecer de los servicios comunitarios esenciales necesarios para atraer y retener una fuerza laboral estable”, detalla dicho informe.

En este sentido, Ignacio Martínez expone que “ese es uno de los mayores problemas, y lo que más salta es que las personas que trabajan en los complejos hoteleros tienen que estar altamente calificados para que la atención al huésped sea la misma que reciben en países desarrollados.

“Entonces son personas que cuentan con una alta *expertise* en lo que hacen, pero solamente tienen empleo, la gran mayoría, cuando es temporada alta de vacaciones... Lo que contrasta es que los altos directivos si tienen empleo todo el año, se les brinda hospedaje hasta por un mes, alimentación y transporte, pero a la fuerza laboral no.”

En este sentido, la OCDE precisa que “la competencia laboral se extiende más allá de los trabajadores altamente calificados. Hay países donde los migrantes son una fuente importante de mano de obra, tam-

bién los estudiantes internacionales y los turistas que trabajan, pero este flujo de trabajadores se cortó durante la pandemia de 2020.

“Estos trabajadores suelen estar más disponibles para responder a los aumentos estacionales en los destinos durante las temporadas altas de turismo. Atraer a estos trabajadores de regreso a los países requiere coordinación horizontal entre los gobiernos, en materia de visas y otras cuestiones”, puntualiza la OCDE.

Desigualdades

El director del Lacen, expone también que las brechas salariales en el sector turístico son notorias entre los trabajadores de los complejos hoteleros de negocios y los de centros vacacionales, “porque en los primeros es donde va el empresario que no le importa pedir un platillo de 100 dólares en la cena y deja buenas propinas. Pero los que trabajan en los complejos vacacionales reciben 5 o 10 dólares de propina, pero no se considera la apreciación del peso, en los últimos años la divisa mexicana se fortaleció, son menos propinas... Ahí ocurre la fuga de talento”.

Algunas recomendaciones

En su reporte, la OCDE emite una serie de recomendaciones que deberían poner en práctica los gobiernos y las empresas para poder retener el talento en el sector turístico, entre las que destaca habilitar transporte público adecuado a las necesidades de los turnos de trabajo; dar acceso a educación y atención médica para dependientes; otorgar cuidado infantil que se adapte a las necesidades de los patrones de turnos de los trabajadores del turismo, así como a la infraestructura comunitaria, en términos más generales, para brindar a los trabajadores del turismo oportunidades de participar plenamente.

“El impacto del turismo en las comunidades a menudo genera aumentos en el costo de vida, lo que dificulta las cosas para los residentes locales. Para abordar estas cuestiones es importante integrar el turismo en planes más amplios de desarrollo económico y regional y garantizar que los formuladores de políticas consideren las necesidades de las personas y la comunidad al implementar nuevos programas”, concluye la OCDE.