



GOBIERNO DE LA
CIUDAD DE MÉXICO

CIUDAD **INNOVADORA**
Y DE **DERECHOS**

GOBIERNO CON
ACENTO SOCIAL

SÍNTESIS INFORMATIVA SECRETARÍAS

DOMINGO 23 DE JUNIO DE 2024

SECRETARÍA DE GOBIERNO



Los ambulantes se apoderan de aceras en la avenida Juárez

Entre ellos se disputan lugares // Obstruyen el paso de peatones y utilizan las bancas de la Alameda

ELBA MÓNICA BRAVO

Vendedores ambulantes se han apropiado de algunas áreas en calles del Centro Histórico donde hasta hace unos meses las autoridades capitalinas no permitían el comercio callejero, como las aceras de la avenida Juárez, entre Balderas y el Eje Central, en la Alameda Central, la explanada del Palacio de Bellas Artes, frente a las instalaciones del Poder Judicial, así como en el corredor peatonal Madero.

Los visitantes de la Alameda ya no pueden ocupar las bancas, que ahora son utilizadas por los vendedores, quienes también suelen colgar la ropa que ofrecen en tenderos amarrados entre los árboles y los postes del alumbrado público.

El tramo de Balderas, entre Juárez y avenida Hidalgo, que fue cerrado al tránsito vehicular para convertirlo en paso peatonal, ahora es utilizado como estacionamiento de motocicletas y motonetas, además de que los ambulantes aprovechan para colocar sus bancos, carros de supermercado, mercancías, botes y hasta utilizan las coladeras como anclas para atar los lazos de las lonas de sus puestos ubicados a un costado de la Plaza de la Solidaridad.

Sobre la acera de la avenida Juárez hay quienes en el piso exhiben sus productos, en puestos armados con rejas, como lentes de cristal, ropa interior, artículos alusivos a la diversidad sexual, hay uno donde hacen uñas de gel, los carros de *hot dogs*, tacos de bistec,

elotes, esquites y aguas en ambos lados de la acera, hasta llegar al Eje Central Lázaro Cárdenas, por lo que dejan sólo un reducido paso al peatón, que tiene que sortear a otros comerciantes que pasan con mercancía en *diablitos*. Ni hablar de quien quiera pasar con silla de ruedas o bastón.

Asimismo, los peatones tienen que estar al pendiente de no ser arrollados por quienes usan patinetas, bicicletas y vehículos eléctricos y que circulan sobre la banqueta.

Otros paseantes, como padres de familia que acuden con sus hijos, prefieren caminar por lo reducido del espacio antes que transitar del otro lado de la avenida —frente al museo Memoria y Tolerancia— donde este año creció el plantón Hijas de la Cannabis, donde se concentran decenas de personas para consumir marihuana, que despiden su fuerte y desagradable olor sin que las autoridades intervengan.

En el mismo lugar, el servicio de Turibús tiene su base y sus trabajadores prefieren no hacer comentarios, mientras los grupos de ambulantes se disputan entre ellos los lugares, porque las agrupaciones de mujeres “se extendieron y ahora son comerciantes. Empezaron dizque haciendo trueque y ya se quedaron”, aseguró una vendedora de elotes.

Un joven que exige se le deje trabajar y vender aguas frescas “para ganar el dinero honradamente”, dijo en torno a ellas: “dicen que porque son feministas y mujeres tienen más derechos, pero todos somos iguales; si nos quitan a unos, que nos quiten a todos. Todos coludos o todos rabones”.

▼ Las bancas de la Alameda las dejaron de usar parejas y familias, pues ahora sirven para exhibir mercancía. Foto María Luisa Severiano





**COLOCAN FILTROS
PRESUMEN
QUE EL ZÓCALO
ES PEATONAL,
PERO CIERRAN
SUS ACCESOS**

De las siete entradas que tiene la Plaza de la Constitución, los caminantes sólo pueden ingresar por la calle de Madero debido a que las demás tienen vallas metálicas y están custodiadas por policías, quienes mandan a los visitantes y trabajadores de la zona a dar rodeos. / 14

COMUNIDAD



Foto: Eduardo Jiménez



Policías apostados en las calles aledañas al Zócalo indican a la gente que el acceso es solo por la calle Madero

POR PAOLA BETANCOURT

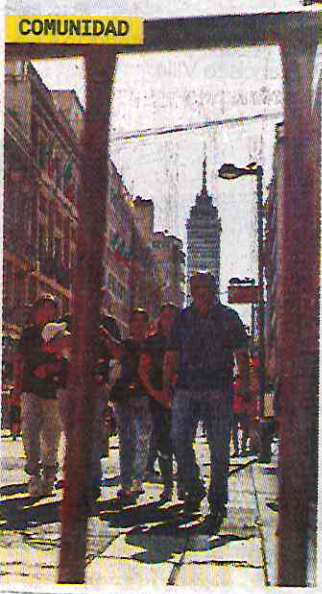
paola.betancourt@gimm.com.mx

14COM

COLOCAN FILTROS

Apoco más de un mes de que se formalizara la peatonalización del Zócalo, el primer cuadro de la ciudad se observa rodeado de policías que impiden el acceso libre a los peatones.

De las siete entradas a la Plaza de la Constitución que existían antes de que ésta fuera 100% peatonal, ahora los visitantes y trabajadores de la zona sólo pueden ingresar por la calle Madero.

Las calles 20 de noviembre, 5 de febrero, José María Pino Suárez, 16 de septiembre, Monte de Piedad y Moneda permanecen cerradas con vallas y agentes que expresan que la única entrada es por Madero.

La situación se ha repetido durante las últimas

DEJAN SÓLO UN ACCESO PARA EL ZÓCALO ¿PEATONAL?

VISITANTES Y TRABAJADORES de la zona afirman que el cerco al primer cuadro se contrapone al paso libre prometido; de siete entradas, sólo Madero está abierta

-D



semanas, de acuerdo con recorridos realizados por este diario.

La obstaculización del paso ha causado molestia en la mayoría de los capitalinos y visitantes nacionales y extranjeros, pues aseguran que las acciones resultan contradictorias al planteamiento de un Zócalo 100% peatonal.

“Se supone que hicieron esto para facilitarnos a nosotros los peatones el libre tránsito, pero ¿es libre?... ¿Dónde está? Si nos están poniendo muchas trabas para poder circular libremente”, se quejó Cruz, una mujer de la tercera edad, a quien los policías le negaron la entrada por 20 de Noviembre y le pidieron caminar hasta Madero para ingresar al primer cuadro de la ciudad.

El 8 de enero pasado, cuando presentó el proyecto de peatonalización, el jefe de Gobierno, Martí Batres, comentó que era una exigencia de las familias que “el Zócalo sea este espacio libre para caminar”.

Sin embargo, la plancha luce prácticamente vacía, rodeada de vallas y resguardada por policías.

Mientras que el Antiguo Palacio del Ayuntamiento se encuentra rodeado de casas de campaña, principalmente de integrantes del Frente de Consejos Indígenas que protestan por el presunto incumplimiento de entrega de apoyo económico para vivienda.

“Los mismos policías intimidan a la gente. Si tú quieres entrar por aquí, te



Fotos: Alejandro Aguilar

mandan hasta Madero. Si quieres salir, por donde quiera puedes salir, pero no puedes entrar en donde sea”, contó Brenda, una de las manifestantes.

Incluso, turistas extranjeros se preguntan qué sucede en la zona para que el lugar esté resguardado.

SE ABRIRÁ PRONTO

Cuestionado respecto al operativo implementado en el circuito peatonal Plaza de la Constitución, personal de Comunicación de la Jefatura de Gobierno refirió a este diario que será “en los próximos días, durante la próxima semana” cuando

En recorridos se observó que la Plaza de la Constitución permanece vacía debido a las vallas colocadas alrededor.

se retiren los “filtros”.

Señalaron que la medida responde a “la presencia de diversas manifestaciones sociales” desde mediados de mayo pasado,

con la llegada de integrantes de

maestros disidentes de la Coordinadora Nacional de Trabajadores de la Educación (CNTE), que permanecieron en plantón en la

plancha del Zócalo del 15 de mayo al 11 de junio.

Además, en el arroyo vehicular y en la zona de arcos frente al edificio de Gobierno, se encuentran

aún decenas de tiendas de campaña instaladas desde hace dos meses, por integrantes de la comunidad indígena otomí.

Mientras que la Autoridad del Centro Histórico, argumentó que los cierres “posiblemente son por logística de montaje de una feria indígena”.

Para garantizar que la plaza fuera peatonal se intervinieron más de 19 mil 400 metros cuadrados de superficie, de la cual 16 mil 108 metros son ahora de uso exclusivo para los peatones y tres mil 292 metros cuadrados pueden ser ocupados por bicicletas y vehículos de emergencia y servicios.

— Con información de Hilda Castellanos

19 MIL METROS
cuadrados de superficie fueron intervenidos para que la plaza sea peatonal



CDMX: proliferan chelerías sin regulación



▲ Bares formalmente establecidos, así como *chelerías* habilitadas en locales comerciales, bodegas, cocheras y terrazas operan en la Ciudad de México con venta de alcohol a menores de edad, aforo y horarios de servicio excedidos y sin medidas de protección civil,

se constató en recorridos por varias alcaldías. Los altercados con vecinos son comunes cuando ocupan las calles o por el ruido que generan. Imagen de un establecimiento en Iztapalapa. Foto Marco Peláez
ÁNGEL BOLAÑOS Y ELBA M. BRAVO / P 27



TODAS VENDEN ALCOHOL A MENORES

Chelerías y bares abren sin control; el ruido, la principal queja vecinal

Encabezan la lista de quejas ante la PAOT en cinco alcaldías // Asistentes bloquean con motocicletas las aceras y rampas vehiculares de casas y unidades

ÁNGEL BOLAÑOS SÁNCHEZ Y
ELBA MÓNICA BRAVO ARELLANO

Desde locales comerciales, bodegas, cocheras y terrazas habilitadas como *chelerías* y áreas para fiestas clandestinas, hasta bares formalmente establecidos, abren en las alcaldías de la Ciudad de México, como se constató en recorridos; en esos lugares hay venta de alcohol a menores, cupo y horarios de servicio excedidos y sin condiciones de protección civil que garanticen la seguridad de clientes ante una emergencia.

En Corregidora, entre San Ciprián y avenida Circunvalación, en la Cuauhtémoc, es común la instalación de puestos con venta de cerveza al aire libre y en establecimientos que ocupan calles y aceras.

Desde el mediodía se colocan en las calles Limón, Santa Escuela y Rosario, entre San Ciprián y avenida Circunvalación, a las que acuden grupos de amigos, parejas heterosexuales y del mismo sexo.

Hombres y mujeres de todas las edades, así como jóvenes, entre ellos menores de edad que llevan su mochila en la espalda, se camuflan entre los asistentes que bailan al ritmo de salsa y reguetón, no importa que sea de día, las luces neón de los negocios son uno de los atractivos, sin importar que al lado estén pue-

tos de ropa, accesorios y calzado, entre otros artículos, con los gritos de los comerciantes "¡le damos precio!" "¡qué talla buscaba!".

Como en la calles del primer cuadro, los comerciantes se comunican con radios y hasta en grupos de WhatsApp para burlar algún operativo, aunque en el recorrido no se observó a ningún policía ni a personal del gobierno capitalino.

Vecinos dijeron que han presentado quejas a la alcaldía sin que hasta el momento tengan una respuesta para que retiren esos negocios.

Los asistentes generan, además, altercados con vecinos, como es el caso de un negocio en la calle Bilbao 106, colonia San Juan Xalpa, en Iztapalapa, que pese a su reducido tamaño convoca a decenas de personas que estacionan autos y motocicletas sobre la calle, donde ingieren sus bebidas y bloquean

los accesos vehiculares a tres unidades habitacionales.

Vecinos señalaron que no exhibe rótulo pero es conocida como Las Refrescantes, había sido clausurado y hace unas semanas abrió nuevamente, vende alcohol a menores de edad y si bien cierra a las 11 de la noche, suben y bajan la cortina para atender hasta la madrugada.

La principal queja en torno a esos lugares es el ruido. De 2019 a lo que va de este año estos negocios tuvieron 5 mil 710 querellas ante la Procuraduría Ambiental y de Ordenamiento Territorial (PAOT); las demarcaciones con más denuncias son: Cuauhtémoc, con mil 744; Benito Juárez, 787; en Miguel Hidalgo, 589; Iztapalapa, 456, y Coyoacán, 453.

En Copilco, Coyoacán, dentro de una plaza comercial en Cerro del Agua 235, funciona un bar clandestino donde un chico que monta guardia afuera dijo que el ingreso "es por invitación"; residentes de la colonia comentaron que hay una terraza en Cerro de las Palomas

▲ Cerca de La Merced, El Cartel Drinks opera en la calle hasta las 3 de la mañana, bajo lonas, sillas de plástico, reguetón y con luces neón. Foto La Jornada

y Tres Zapotes, donde los jóvenes llegan con sus propias bebidas y sólo pagan la estancia, aunque este fin de semana, por el periodo vacacional, estuvo cerrada.

Lo mismo ocurre en bares de Coapa, en Tlalpan, donde convergen Acoxa y División del Norte, que entre sus parroquianos tienen a estudiantes de la Escuela Nacional Preparatoria 5, que se ubica a poco más de un kilómetro, a quienes atraen con promociones como 50 por ciento de descuento en la carta de bebidas de lunes a miércoles en el bar Bunny.

Autoridades de la alcaldía señalaron que negocios de la zona, además de vender a menores, sobrepasan su capacidad y con sus accesos por pasillos y escaleras estrechas son un riesgo.



Dueños de bares irregulares son ajenos a la industria: empresarios

28

ELBA MÓNICA BRAVO

El presidente de la Asociación Mexicana de Bares, Discotecas y Centros Nocturnos, Helking Aguilar Cárdenas, aseveró que las identidades de los dueños y representantes legales de los bares Black y El Perro Salado, cuyas identidades difundieron las autoridades la noche del viernes, "no son nombres que conozcamos ni es gente que tenga alguna trayectoria o conocidos en el medio, que era como lo esperábamos".

El representante de ese tipo de establecimientos dijo tener conocimiento de que el bar Black llevaba por lo menos cinco años funcionando con distintos nombres y razones sociales en el corredor Madero 20, "era a todas luces un establecimiento que abrió de manera irregular,

haciendo eventos clandestinos desde hace mucho tiempo".

En la Ciudad de México, dicha agrupación cuenta con mil 800 establecimientos formales que generan 90 mil empleos directos, 35 mil indirectos y dejan una derrama económica mensual de 4 mil millones de pesos.

Aguilar se expresó a favor de que se cumplan el Código Penal y los diversos ordenamientos para que se aplique la ley a los responsables de vender bebidas alcohólicas a menores de edad y generar sobrecupo en los negocios como el Black y El Perro Salado, este último se encuentra en la colonia Tránsito. Agregó que la cadena de responsabilidades va desde el dueño del inmueble, el representante legal, el encargado y el mesero.

"Aplaudimos a la autoridad y

que sigan cerrando este tipo de lugares, que lo único que hacen es demeritar la actividad nocturna de empresarios que invierten en cuestiones de seguridad y cumplen con mucha reglamentación", entre los que se encuentra un trámite con 37 requisitos.

La Secretaría de Gobierno informó que los propietarios del Terraza Madero Black son Alberto Sacal Farca, Alice Sacal Farca y Jaques Sacal Farca, mientras Jesús Guillermo Rentería Hoyo se ostenta como representante legal.

En el caso de El Perro Salado, el dueño del inmueble es Carlos Pérez Díaz, quien se ha ostentado con ese carácter en diversos trámites y procedimientos. De la misma manera lo ha hecho Uriel Alejandro Caballero Romero, quien se dice arrendatario y titular del edificio.



Obstaculiza movilidad obra en un mercado

BERNARDO URIBE

2. CD

Julio Montoya, vecino

Desde hace dos semanas, el Mercado Lázaro Cárdenas, ubicado en la Colonia Del Valle, Alcaldía Benito Juárez, se encuentra cercado con puestos de lámina, que impiden la movilidad peatonal en los alrededores.

“De la noche a la mañana amanecieron las bardas, no solo entorpecen el paso, sino que la construcción no se sabe bien si es de la Alcaldía, del Gobierno Central, obra de mitigación o qué”, aseguró Julio Montoya, vecino de la zona.

De acuerdo con la dirección administrativa del mercado, las estructuras son utilizadas como puestos temporales para reubicar a los locatarios mientras se llevan a cabo obras de mantenimiento en el inmueble.

Las banquetas de las calles Pedro Romero de Terres y Adolfo Prieto se encuentran ocupadas por los puestos provisionales, que también obstaculizan el paso a un Centro de Desarrollo Infantil contiguo, el cual es gestionado por la Alcaldía.

Una parte de los puestos se encuentra vacía, acusaron los colonos.

“Nos enteramos tiempo después y sólo por voz de los locatarios, que se trataba de obras al interior del mercado, sin embargo, eso no quita lo

De la noche a la mañana amanecieron las bardas, no solo entorpecen el paso, sino que la construcción no se sabe bien si es de la Alcaldía, del Gobierno Central”.

mucho que estorban al paso y el mal acomodo por puestos de lámina sobre todos los camellones y la mayoría están vacíos”, cuestionó la vecina Adriana Ruiz.

La remodelación al recinto empezó desde hace más de un año, cuando se cambió el sistema de cableado. Posteriormente, los tra-

bajos estuvieron suspendidos y alrededor de hace un mes fueron reactivados, fue después de esto que se habilitaron las estructuras en la vía pública.

Comerciantes del mercado aseguraron que, al momento de instalar los puestos temporales, la Alcaldía no dio fecha estimada de entrega de la obra, ni plan de Protección Civil especial por estar en la vía pública.

“El interior avanzó mu-

cho con las obras pasadas, se hizo un cambio de imagen y se atendió la fachada, pero la construcción ya se ha hecho eterna por hacerlo en etapas, estar acá en la calle es muy incómodo, pero tampoco podíamos dejar de trabajar”, contó Raúl Becerril, comerciante del lugar.

Los habitantes dijeron que una de sus principales preocupaciones es que las obras no sean ejecutadas con base en las necesidades de los usuarios del espacio, principalmente personas adultas mayores y madres que acuden con carriolas, pues el proyecto no fue compartido con los residentes.



Los puestos se ubican sobre la banqueta.



La obstrucción comenzó hace dos semanas.



TRAS ROMPIMIENTO DE RELACIONES DIPLOMÁTICAS

Saturan ecuatorianos los albergues en México

15/NAC

REUTE



En Ciudad Hidalgo, Chiapas, cientos de migrantes permanecen en la vía pública antes de acudir a albergues

ROXANA GONZÁLEZ

En lo que va del año, 136 mil 699 ecuatorianos han sido detenidos en México y no han podido cruzar a EU o ser repatriados a su país

El rompimiento de relaciones diplomáticas entre México y Ecuador, tras el asalto a la embajada en Quito, el 5 de abril, ha provocado que las estaciones migratorias y albergues en nuestro país comiencen a saturarse de ecuatorianos

que no pueden ser repatriados.

De acuerdo con cifras del Instituto Nacional de Migración (INM), en lo que va del año 136 mil 699 ecuatorianos han sido detenidos en México y la mayoría de ellos continúa en territorio mexicano ante la imposibilidad de ser repatriados a su país o de cruzar a Estados Unidos debido a las nuevas restricciones que

7



anunció el presidente Joe Biden y que prácticamente anulan el asilo para los indocumentados.

México y Ecuador negociaban que los ecuatorianos detenidos en territorio mexicano, que intentaban llegar a la frontera norte para cruzar a la Unión Americana, fueran devueltos en avión a su país con una ayuda económica de 110 dólares mensuales hasta por medio año, como ya lo hace con los migrantes de Venezuela y Colombia. Además, los gobiernos de Andrés Manuel López Obrador y Daniel Noboa implementarían, de manera conjunta, el programa Sembrando Vida en la nación sudamericana como apoyo para que los ecuatorianos ya no salgan de su país.

Sin embargo, tras el asalto de fuerzas especiales a la embajada de México en Quito para detener al exvicepresidente Jorge Glas, la noche del 5 de abril, las negociaciones se rompieron.

Consultado sobre qué está pasando con los migrantes ecuatorianos en

nuestro país, el INM aseguró a **El Sol de México** que "se sigue dando atención a todas las nacionalidades, incluida la ecuatoriana, durante su ingreso, tránsito y salida" del país.

Sin embargo, cifras proporcionadas por las estaciones migratorias que la dependencia mantiene en funcionamiento en Chiapas, Veracruz y Tabasco, entre 35 y 40 por ciento de la población que ha llegado en el último mes y medio es ecuatoriana, mientras en ciudades fronterizas del norte como Tijuana, en Baja California, Juárez, en Chihuahua y Matamoros, en Tamaulipas, los ecuatorianos representan más de 50 por ciento de la comunidad hospedada en refugios.

"A casi tres meses del rompimiento de relaciones diplomáticas, los migrantes ecuatorianos han quedado prácticamente atrapados en México entre la imposibilidad de ser repatriados por el gobierno

CONFUSIÓN

LA LLEGADA de ecuatorianos a los albergues ha aumentado casi 60% y la mayoría cree no podrán ser regresados a su país de origen

del presidente Andrés Manuel López Obrador, como sucede con otras nacionalidades, y las medidas cada vez más restrictivas de Estados Unidos para buscar asilo", expuso Cristina Valdés, integrante de la red de albergues Casa del Migrante.

En entrevista telefónica aseguró que desde hace semanas la llegada de ecuatorianos a los albergues ha aumentado casi 60 por ciento y la mayoría llega con la confusión de que si es detenida por las autoridades mexicanas no podrán regresarlos a su país porque no hay relaciones diplomáticas.

"Antes eran llevados en camiones al sur, desde donde eran repatriados a su país o Estados Unidos los regresaba a Ecuador en aviones, pero ahora se están quedando en México porque no saben qué hacer, nos han dicho que los propios agentes del Instituto Nacional de Migración les recomiendan llegar hasta la frontera norte y entregarse a las autoridades estadounidenses para que puedan regresar a Ecuador", agregó la activista.

De acuerdo con cifras de la Oficina de Aduanas y Protección Fronteriza (CBP), publicadas el jueves, sólo durante mayo un total de 10 mil 60 ecuatorianos fueron interceptados cuando intentaban cruzar de manera irregular desde la frontera con México. Estas detenciones colocaron, por primera vez en más de una década, a los ecuatorianos como la segunda nacionalidad con más intercepciones, sólo después de la mexicana.

Con el rompimiento de las relaciones diplomáticas, el go-

bierno mexicano suspendió también la emisión de las visas para ecuatorianos, lo que, de acuerdo con la Organización Internacional para las Migraciones (OIM), ha provocado que cada vez más ecuatorianos inicien el trayecto por tierra desde su país hasta México y EU.

Hasta antes de agosto del año 2021, cuando México decidió reimponer la visa a los ecuatorianos, estos aprovechaban el libre paso para llegar a la Ciudad de México vía aérea y de ahí a la frontera norte para cruzar a EU.

Los vuelos entre ambas naciones quedarán más restringidos a partir del próximo 1 de julio, cuando Aeroméxico, la principal aerolínea mexicana que llega a Ecuador, suspenda todos los traslados desde y hacia ese país, como anunció en mayo pasado.

10
MIL 60 ECUATORIANOS
fueron interceptados en mayo cuando intentaban cruzar a EU de manera irregular desde México



TRAS ROMPIMIENTO DE RELACIONES DIPLOMÁTICAS

Ecuatorianos saturan albergues migrantes

1/4/2024

ROXANA GONZÁLEZ

En ciudades fronterizas del norte ya son la mitad de la población en los refugios

El rompimiento de relaciones diplomáticas entre México y Ecuador, tras el asalto a la embajada en Quito, el 5 de abril, provocó que las estaciones migratorias y albergues en nuestro país comiencen a saturarse de ecuatorianos que no pueden ser repatriados.

De acuerdo con cifras del Instituto Nacional de Migración (INM), en lo que va del año 136

mil 699 ecuatorianos han sido detenidos en México, la mayoría de los cuales continúa en territorio mexicano porque no pueden ser repatriados ni tampoco cruzar a Estados Unidos por las nuevas restricciones que anunció el presidente Joe Biden y que prácticamente anulan el asilo a los indocumentados.

México y Ecuador negociaban que los ecuatorianos detenidos

en territorio mexicano, que intentaban llegar a la frontera norte para cruzar a la Unión Americana, fueran devueltos en avión a su país con una ayuda económica de 110 dólares mensuales hasta por medio año, como ya lo hace con los migrantes de Venezuela y Colombia. Además, los gobiernos de Andrés Manuel López Obrador y Daniel Noboa implementarían, de manera conjunta, el programa Sembrando Vida en la nación sudamericana para evitar la migración.

Pero tras el asalto a la embajada de México en Quito para detener al exvicepresidente Jorge Glas, las negociaciones se rompieron.

Cifras proporcionadas por las estaciones migratorias que el INM mantiene en funcionamiento en Chiapas, Veracruz y Tabasco, indican que entre 35 y 40 por ciento de la población que ha llegado en el último mes y medio es ecuatoriana, mientras en ciudades fronterizas del norte como Tijuana, Baja California, Juárez, Chihuahua y Matamoros, Tamaulipas, los ecuatorianos representan más de 50 por ciento de la comunidad en refugios.

X



TRAS ROMPIMIENTO DE RELACIONES DIPLOMÁTICAS

Saturan ecuatorianos los albergues en México

REUTERS



En Ciudad Hidalgo, Chiapas, cientos de migrantes permanecen en la vía pública antes de acudir a albergues

ROXANA GONZÁLEZ

En lo que va del año, 136 mil 699 ecuatorianos han sido detenidos en México y no han podido cruzar a EU o ser repatriados a su país

El rompimiento de relaciones diplomáticas entre México y Ecuador, tras el asalto a la embajada en Quito, el 5 de abril, ha provocado que las estaciones migratorias y albergues en nuestro país comiencen a saturarse de ecuatorianos



SECRETARÍA DE MOVILIDAD



Usuarios del Metro están inconformes por el cierre de la estación Zócalo 28

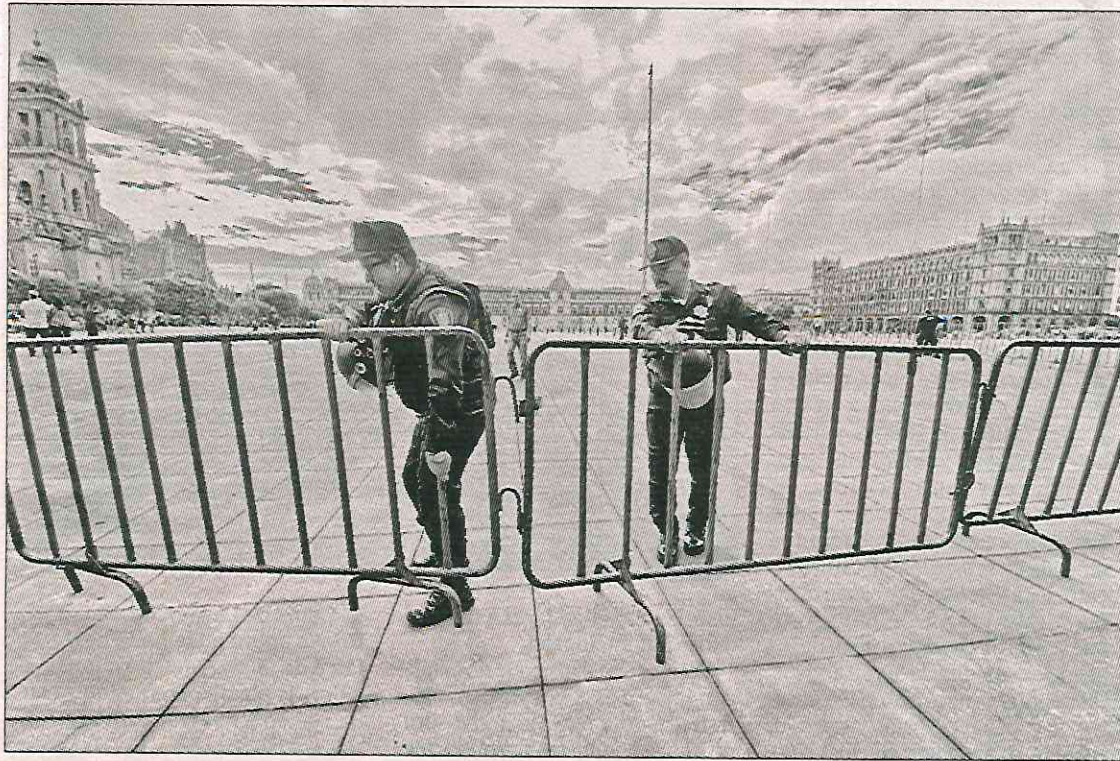

NAYELLI RAMÍREZ

Desde hace tres semanas la estación del Metro Zócalo, de la línea 2, fue cerrada al público, lo que ha ocasionado afectaciones a los usuarios que desconocen la medida. El 8 de junio, el Sistema de Transporte Colectivo informó en sus redes sociales la suspensión hasta nuevo aviso; sin embargo, muchos pasajeros ignoran que no hay servicio, lo que ha generado molestias, pues ni un aviso los previene.

Personas que laboran en las inmediaciones del primer cuadro señalaron que por eso han llegado tarde a sus empleos, “ya que además de que no hay servicio deben caminar más, hay que tener en cuenta los avances lentos y las veces en que el Metro se

queda detenido por varios minutos en horas de mayor afluencia”, expresó Jorge Pérez un tanto molesto.

De manera oficial, el Metro informó que el cierre se debe a las manifestaciones que hay a diario en el Zócalo, mientras personal de la Secretaría de Gobierno señaló que dicha acción es con el propósito de evitar que se extienda el plantón de indígenas triquis instalado en la Plaza de la Constitución y evitar la suciedad en la zona, “porque utilizan el espacio como baño público”.

Usuarios se manifestaron porque haya algún anuncio que indique que la estación Zócalo está fuera de servicio, debido a que el audio que lo refiere en el vagón da escasos segundos para descender, comentó Yolanda, una de las afectadas: “si viene lleno el tren puede que no alcances a salir”.

▲ Para prevenir que las escaleras se usen como sanitarios, hay vallas en la zona. Foto Germán Canseco

En un recorrido, se corroboró que no existen avisos que mencionen el cierre de la estación, y que si se llega a la siguiente, Allende, los efectivos de la Policía Bancaria e Industrial explican que la opción para trasladarse hacia Taxqueña es pagar otro boleto o bien seguir hasta Bellas Artes.

En la publicación del Metro en sus redes sociales sobre la suspensión no se dan mayores detalles y se limita a sugerir a la población tomar en cuenta rutas alternas, como la estación Pino Suárez, Allende y Bellas Artes, en la misma línea 2, así como San Juan de Letrán en la línea B.

SECRETARÍA DE TRABAJO



COOPERATIVA EXPORTA MÁQUINAS A EU

Fábrica de molinos, la transformación de una antigua actividad que da sabor único a alimentos

La familia Moreno Hernández tiene un catálogo de 20 aparatos con oferta de refacciones y mantenimiento

ELBA MÓNICA BRAVO

Para la familia Moreno Hernández, la fabricación de molinos de acero inoxidable en el pueblo de Nativitas, en Xochimilco, representa no sólo un negocio, sino un compromiso con los clientes, porque "es como casarse, no nada más es vender. Hay que dar mantenimiento y atención a las máquinas utilizadas para la molienda de granos", las cuales han llegado a diferentes entidades del país y a California, Estados Unidos.

Cristina Moreno, originaria del poblado, explica que la cooperativa Fabricación de maquinaria de molido. Molinos La Morenita, que se constituyó en agosto de 2022, cuenta con un catálogo de 20 aparatos como lavadoras de maíz, cernidores de harina para tamal, amaranto, avena y chile, así como batidoras para masa de tortilla, entre otras.

Es la tercera generación que se dedica a la fabricación de los molinos, que también fueron patentados. Menciona que decidieron ingresar al programa de economía social de la Secretaría del Trabajo y Fomento al Empleo de la Ciudad de México "para que lleguemos a más personas y así aumentar la cartera de clientes", además de acceder a los beneficios económicos y de capacitación que ofrece la dependencia.

Servicio completo para clientes, su mero mole

Cristina recuerda que su familia empezó con la manufactura de las máquinas "por la necesidad que tenían, en su momento mi padre, de satisfacer el mantenimiento de ellas porque no encontraban al personal que lo hiciera o dónde comprar las piezas".

Con el primer apoyo económico

que recibió la cooperativa en 2023, por 80 mil pesos, la familia compró un torno que le permite realizar las flechas de los molinos, piezas milimétricas y hacer a la medida las poleas y catarinas de las máquinas que, una vez terminadas, llegan a pesar al menos 350 kilos, por lo que se requiere de seis personas para moverlas.

Sus principales clientes se ubican en los estados de México, Puebla, Tlaxcala, Guanajuato, Querétaro, Chiapas Veracruz, Chihuahua, además de que sus aparatos han llegado "a mexicanos que residen en California y se dedican al negocio del mole".

En Xochimilco y Milpa Alta también se encuentran algunos de sus compradores que adquieren las máquinas que muelen 30 productos distintos "brutos o fuertes", como maíz, pepita verde, mole y las maquilas nobles dedicadas a las salsas,

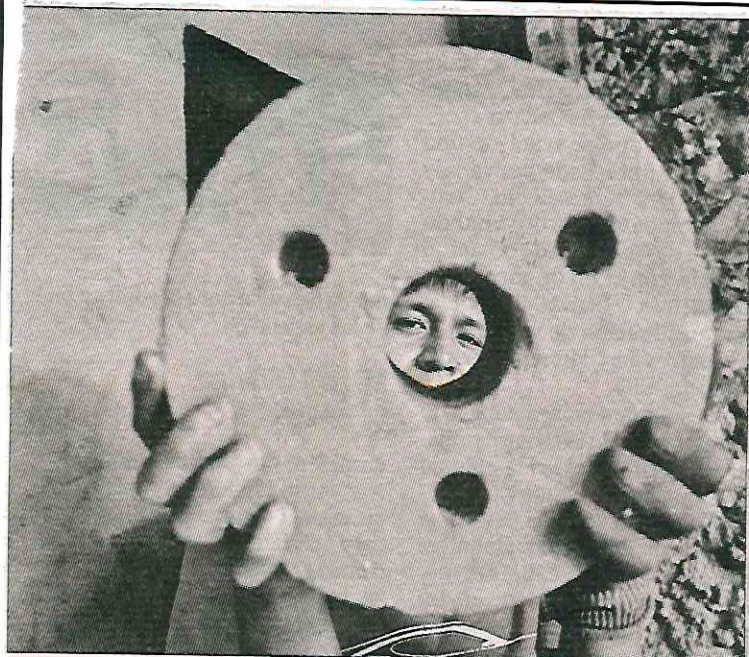

adobos, pipianes, chocolate, amaranto y avena, entre otros.

“Estamos muy apegados al sector agrícola, es decir, ayudamos; una vez que tienen la materia prima, entran las máquinas al molido, ya sea para los productos del consumo humano o del ganado”.

La representante legal de la cooperativa asegura que los molinos La Morenita, del pueblo de Nativitas, son de calidad y tienen la garantía de que se les dará mantenimiento, incluso a las que se enviaron a California, Estados Unidos, que compraron “mexicanos que residen allá, que hicieron su vida y negocio, porque incluso tienen su receta casera de mole y nada más necesitan la maquinaria, que es un molino de rodillos y de discos tostadores”.

El catálogo de los molinos que se difunde en redes sociales son de acero inoxidable y negro que cumple con la norma oficial, con motores,

▲ ▼ Para su construcción usan acero inoxidable y negro que le da mayor durabilidad, además de piedra negra para las catarinas, que prefieren los clientes por su calidad. Fotos Luis Castillo

rodillos y discos, pero también se elaboran con piedra volcánica porosa, proveniente de Puebla, que los clientes buscan porque se obtiene una mejor calidad en el sabor de los productos como chiles en polvo, moles y salsas.

Junto con su mamá, hermana, esposo y cuñado, Cristina Moreno espera acceder a un segundo apoyo de la dependencia capitalina que le permita adquirir una planta para soldar.

**SECRETARÍA DE GESTIÓN INTEGRAL DE
RIESGO Y PROTECCION CIVIL**



Alertan modificación en patrón de lluvias

REFORMA / STAFF

Los ciclos hidrológicos de la Capital presentan alteraciones por el cambio climático, lo que se reflejará en que las lluvias se concentren con mayor intensidad en ciertas zonas, las cuales serán más vulnerables a los riesgos de este tipo fenómenos.

Jorge Fuentes, director del Consejo Consultivo del Agua, detalló que uno de los impactos del cambio climático es que las precipitaciones tienden ahora a concentrarse en el norte de la Capital.

“Lo que se ha observado con los patrones de lluvia es que se han modificado un poco también se han movido y ahora se presentan lluvias intensas en el norte de la Ciudad”, refirió.

En contraste, el sur de la Ciudad de México registra menos lluvia respecto a los niveles históricos.

“No nos está lloviendo donde necesitamos que nos llueva (...) antes la principal zona de lluvia, y sigue siendo una zona importante donde se captan las lluvias, pues era todo el cinturón verde del sur de la Ciudad, es decir todas estas alcaldías: Tláhuac, Milpa Alta, Xochimilco (...) sobre todo la que está colindante con Morelos-Tlalpan donde tenemos la mayor zona de recarga para el Suelo de Conservación”, advirtió.

El experto resaltó la importancia de dar mantenimiento a la infraestructura hidráulica por la temporada de precipitaciones.

Pablo Ramírez, coordina-

dor del Programa de Energía y Cambio Climático de Greenpeace México, alertó que tras haberse alcanzado temperaturas récord de calor, existe el riesgo de una temporada de lluvias con episodios muy intensos.

“Definitivamente se puede afirmar que el cambio climático está modificando los patrones que existían referente a los ciclos hidrológicos”, apuntó.

Explicó que este año, el fenómeno climático de el Niño significó temperaturas más altas en el océano Pacífico, lo que terminará por impactar en un aumento drástico de las temperaturas.

“Este año el Niño fue mucho más fuerte y mucho más prolongado... eso generó olas de calor, que significaron el



Desde ayer por la tarde, la Capital registró lluvias en, por lo menos, cinco alcaldías.

rompimiento de récords en cuestión de temperaturas, ¿no?, y sobre todo también que la temporada de secas se prolongara, en ese sentido, pues también este tipo de fenómenos provocan también

el incremento en el volumen de lluvias”, mencionó.

Anoche, se registraban lluvias persistentes en las alcaldías Cuauhtémoc, Magdalena Contreras, Tlalpan, Iztapalapa y Xochimilco.



REPORTARON 5 ENCHARCAMIENTOS

Lluvia cubrió 11 alcaldías

POR IONÁS LÓPEZ

jonas.lopez@gimm.com.mx

14 com

La lluvia de ayer era más intensa en el Bosque de Chapultepec, en donde se acumularon 19.3 milímetros; es decir, 19.3 litros por metro cuadrado, al cierre de esta edición.

Le seguía el cruce de Avenida Observatorio y Avenida Constituyentes en Álvaro Obregón con 9.1 milímetros.

Para las 20:00 horas, el Sistema de Aguas de la Ciudad de México había registrado precipitaciones en las alcaldías Tlalpan, La Magdalena Contreras, Cuajimalpa, Álvaro Obregón, Miguel Hidalgo, Gustavo A. Madero, Cuauhtémoc, Venustiano Carranza, Iztacalco, Iztapalapa y Tláhuac.

Hasta esa hora el Sacmex tenía registro de cinco encharcamientos.



Foto: Cuartoscuro

La lluvia tomó por sorpresa a algunos capitalinos.

SECRETARÍA DE DESARROLLO URBANO VIVIENDA



**Piden no dejarse
sorprender por
sindicatos que
"protegen" una
construcción con
cierto pago**



SERGIO VÁZQUEZ

ALERTA DELEGADO DE LA CATEM

Seudosindicatos cobran ^{9/Mej} derecho de piso en obras

PATRICIA CARRASCO

Denuncian que hay grupos que ofrecen protección para controlar una obra a cambio de miles de pesos

Empresarios y todas las personas que van a realizar alguna obra, construir un edificio o reparar una casa, deben tener mucho cuidado en no caer en las garras de *seudosindicatos* que ofrecen protección para supuestamente proteger o controlar una obra, a cambio de varios miles de pesos, como si fuera un derecho de piso. En la Ciudad de México y la Zona Metropolitana del Valle de México, hay diversas centrales obreras y sindicatos que venden las mantas o láminas; en cuyos letreros metálicos se lee: "esta construcción está controlada por tal o cual sindicato", y si no aceptan "esa extorsión" amenazan con echarles al IMSS o denunciar ante las autoridades para que les cancelen la edificación.

Así lo resaltó en entrevista con *La Prensa* el dirigente del Sindicato Héroes de la Revolución y delegado de la Confederación Autónoma de Trabajadores y

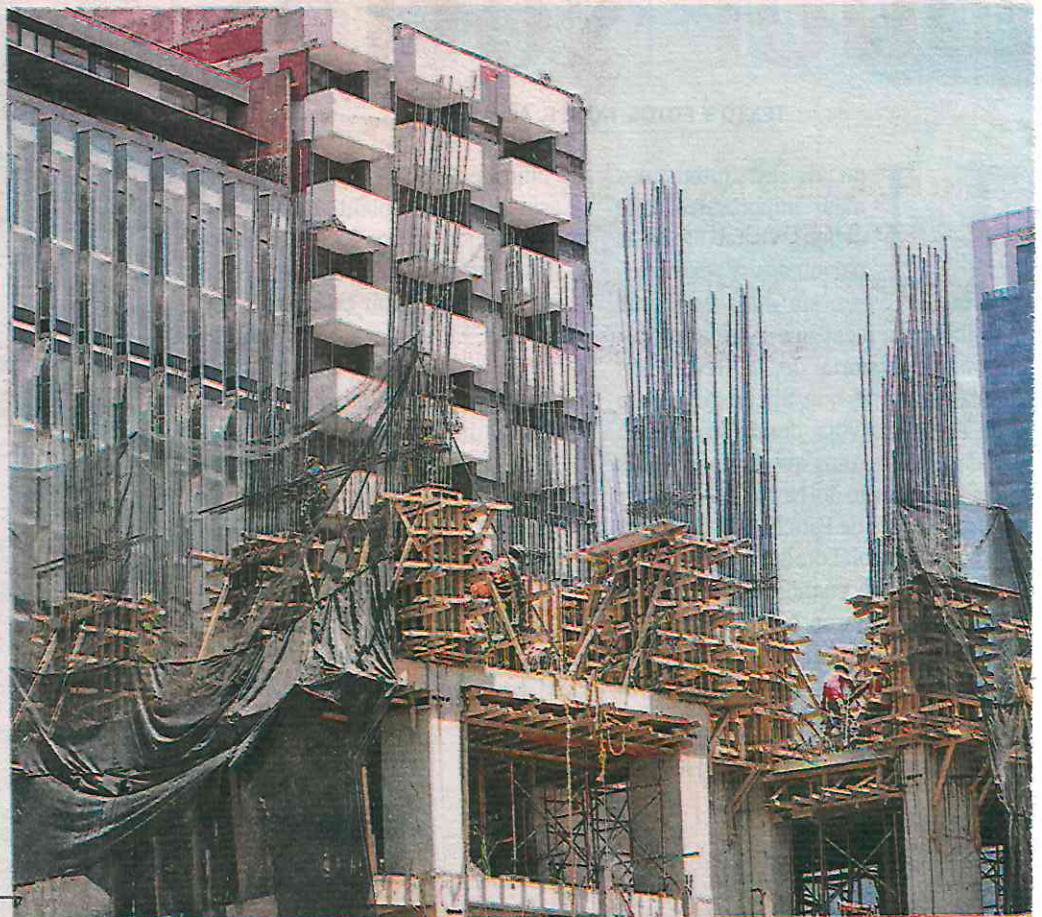

De acuerdo con la Ley en CdMx, los patrones de la construcción deben afiliar a los trabajadores al IMSS, sin embargo, muchas empresas no lo hacen /SERGIO VÁZQUEZ





Piden... (2)

Empleados de México (CATEM) en Ciudad de México, Alejandro Pasos Menes, al describir que representantes de esas "agrupaciones extorsionadoras" les venden las placas a los ingenieros o arquitectos, quienes las compran en el entendido de que no tendrán problemas.

Lo más lamentable, agregó, es que la mayoría de los trabajadores de la construcción —albañiles, chalanos, ayudantes de obra, carpinteros, yeseros, plomeros— no cuentan con ninguna prestación social, por lo que busca afiliarlos para que tengan seguridad social, vivienda y se respeten sus derechos laborales.

De acuerdo con la Ley en CdMx, los patrones de la construcción deben afiliarse a los trabajadores al IMSS, sin embargo, muchas empresas no lo hacen. O sólo afiliaban a dos o tres personas, y en realidad tienen más de 100 contratados, indicó.

Algunas organizaciones sí están dentro de la Ley, y si firman un contrato colectivo con las constructoras, pero la gran mayoría no, "son extorsionadores", reiteró.

Por lo que ellos recorren obras en la capital y entrevistan a los albañiles para saber si tienen seguridad social, horarios de trabajo, si les pagan a tiempo su sueldo u horas extras, si las trabajan. Hablan con las constructoras para que cumplan con sus trabajadores, afirmó.

El dirigente de trabajadores de la construcción y del transporte aseguró que la organización que representa tuvo participación en obras del cancelado Nuevo Aeropuerto Internacional de la Ciudad de México, en la anterior administración; así como en la empresa Aldesa y Prodemex, en la Línea 12 del Metro, donde los trabajadores colaboraban en los túneles del lado de Observatorio.

En el actual gobierno han participado en Dos Bocas, el AIFA, y las obras del Tren Maya. "Nos dimos cuenta que la mayoría de los CCT los tenía la CATEM, tuvimos buena relación con los compañeros de Quintana Roo y Yucatán (...) ya no había el viejo sindicalismo que quería abarcar todo y no le daba oportunidad a otras organizaciones".

INICIATIVA

LA CATEM trabaja en una iniciativa para que se proteja a los trabajadores de la construcción, que se obligue a los patrones a tener seguridad social, horarios de trabajo, si hacen horas extras, que se las paguen

Los líderes en esas obras le sugirieron acercarse a esta central de trabajadores. A la fecha, están en espera de representar a trabajadores de otras empresas, indicó.

Dijo que a la fecha tiene 5 contratos colectivos permanentes, los cuales fueron legitimados, de acuerdo a las nuevas reglas de la Reforma Laboral del 2019. Por lo cual se está terminando con los sindicatos como negocio familiar.

EL SECTOR TRANSPORTE

Alejandro Pasos reveló que busca ampliar la presencia de la CATEM en la CdMx, así como afiliar trabajadores de todos los sectores y ramas de industria, comercio, hotelería, gastronomía, a los repartidores, entre otros.

Detalló que en CdMx, los hombres-camión, que suman más de 70 mil, deben cumplir normativas que no se piden en otras entidades, se tiene que sacar un permiso en la Secretaría del Medio Ambiente, realizar verificaciones, contar un GPS.

"La mayoría de los transportistas las cumplen, otros no, porque viven al día, no tienen prestaciones, y tienen que mantener su camión y comer. U otros deciden irse a otras entidades porque se piden menos requisitos.

"Un importante número es dueño de su camión, aunque algunos también son choferes de éstos. Su organización lo que busca es que los empresarios les otorguen a los hombres-camión su Seguro Social y les paguen su salario a tiempo, porque en la mayoría de las obras son trabajos eventuales".

Argumentó que se afilió a la CATEM en agosto del año pasado y fue el sindicato I190 de esa central obrera, debido a que vio que esta organización sindical tiene una política de "puertas abiertas", con una visión abierta, moderna, sin golpeteo, sin extorsión ni viejos liderazgos. "Aquí ya no se tenía la visión del viejo líder sindical: mujeriego, borracho, prepotente y millonario".

El dirigente del Sindicato Héroes de la Revolución, el cual tuvo su origen en Chiapas, comentó que hace seis años integró su comité ejecutivo nacional.

Adelantó que la CATEM trabaja en una iniciativa para que se proteja a los trabajadores de la construcción, que se obligue a los patrones a tener seguridad social, horarios de trabajo, si hacen horas extras, que se las paguen. La ley no está ajustada a la rama de la construcción.

Muchos de estos obreros, laboran un mes o dos en una u otra obra; "tienen chambitas". Para ellos se debe buscar que tengan seguridad social básica, mientras encuentran otro trabajo.

REPARTIDORES SE SUMAN A LA CATEM

En CDMX el Sindicato Héroes de la Revo-

lución junto con Sindicato de Conductores y Vehículos (Siconvese), que dirige Víctor Sánchez, están trabajando en afiliarse a decenas de personas con moto que laboran de repartidores en plataformas como Uber, DiDi, que no tienen un sindicato conformado al 100%.

Actualmente se han afiliado alrededor de 10 mil trabajadores a nivel nacional, de los cuales 120 mil son de la ZMVM.

Reconoció que no tiene sindicatos de Industria, lo que genera cierto número de afiliados, "más bien tenemos más simpatizantes". Y nuestro lema es también cuidar a los empresarios. En la actualidad, también trabajan en el tema del *nearshoring* (relocalización), para atraer a más empresas al país y ofrecer un sindicalismo moderno.

En la presente administración si hay

→



cambios sustantivos en el mundo del trabajo, añadió, pero aún faltan muchas cosas por hacer. Con la Reforma Laboral se ha terminado con la simulación sindical; ahora los trabajadores eligen a sus dirigentes a través del voto libre, directo y secreto.



Alejandro Pasos Menes, dirigente de la CATEM en la Ciudad de México /PATRICIA CARRASCO

SECRETARÍA DE MEDIO AMBIENTE



RUGEN FELICES EN CHAPULTEPEC Y OLVIDAN MALTRATO

A dos años de ser rescatados del Ajusco, siete leones gozan de buen estado de salud y ya están acoplados

METRÓPOLI | A16

Acoplados y con buena salud, leones rescatados del Ajusco

En Chapultepec habitan 7 ejemplares que estaban en la fundación Black Jaguar White Tiger; **su mejoría se refleja en el peso y las melenas**

Texto: LAURA ARANA
—metropoli@eluniversal.com.mx
Fotografía: BERENICE FREGOSO

A casi dos años de haber sido rescatados del maltrato que sufrieron en la fundación Black Jaguar White Tiger, ubi-

cada en el Ajusco, los siete leones (cuatro machos y tres hembras) que habitan en el Zoológico de Chapultepec están acoplados, conviven en grupos o en parejas, tienen mejor comportamiento y gozan de un buen estado de salud, aseguró la Secretaría del Medio Ambiente del Gobierno de la Ciudad de México (Sedema).

En entrevista con EL UNIVERSAL, el director del Zoológico de Chapultepec, Alberto Olascoaga Elizarraraz, indicó que gracias a un arduo trabajo de cuidadores, médicos, nutriólogos, veterinarios y biólogos, que se ha venido realizando durante casi dos años, los felinos dejaron atrás la etapa que vivieron en



dicha fundación, cuya mala condición de habitat se reflejó por el aspecto delgado y comportamiento temeroso que presentaron cuando fueron rescatados

por la Procuraduría Federal de Protección al Ambiente (Profepa).

Recordó que los ejemplares arribaron el 6 y 7 de julio de 2022 y presentaron una condición de salud negativa derivada de problemas de desnutrición y conducta.

Hoy en día, explicó, viven en grupo o en parejas, tienen una condición fisiológica mucho mejor, que se refleja en un mejor aspecto del pelaje y melenas, además de que tiene mayor peso y están acostumbrado a ser observados y apreciados por los visitantes del Zoológico, a diferencia del comportamiento cuando vivían en solitario.

"Están acoplados, disfrutando del exterior, a la presencia del visitante, o sea, todo ese tipo de cosas que no estaban acostumbrados allá, pues aquí ya están completamente habituados. Todos se encuentran con una condición óptima", expuso.

Durante la visita de este diario al Zoológico de Chapultepec se apreció la convivencia de cinco ejemplares: un león y cuatro leonas que permanecieron juntos.

Dos más se encuentran en el área de bosque tropical, que es un espacio habilitado para felinos dentro del zoológico

gico donde cuentan con asoleadero y es amplio para su convivencia.

Alberto Olascoaga Elizarraráz señaló que al inicio los leones tenían un estado conductual temeroso, que solían arrinconarse, vivir en solitario, además de no conocer ni participar en los programas de enriquecimiento que la mayoría de los animales del zoológico disfrutaban, y que tienen como objetivo estimularlos para que estén más tiempo activos y desarrollen conductas naturales.

Los leones fueron rescatados de la Fundación Jaguar-White Tiger, cuyo predio estaba ubicado en la carretera Pí-

cacho-Ajusco en la Ciudad de México y fueron canalizados al Zoológico de Chapultepec. Presentaban condición de desnutridos, con muy bajo peso, con algunas heridas aparentes en la cola, y en piel de otras regiones del cuerpo, algunos con problemas articulares y otros tenían padecimientos como gastritis.

"Eran animales que estaban en baja condición corporal, que traían problemas conductuales, en el sentido de la mutilación de cola, cuestiones de comportamiento que tuvimos que atender", dijo el director del zoológico.

"Fueron animales a los que se les

brindó un manejo médico arduo. No fue sencillo al inicio por el estado en el que se encontraban, con muchos problemas de salud, la mayoría relacionados a la parte de la mala nutrición, aun-

que también tenía que ver con la parte conductual", destacó.

Indicó que el promedio de vida de un felino ronda de los 15 a los 18 años. "No fue un trabajo de una persona, sino de todo el equipo del Centro de Conservación para que este fuera el resultado. Están acoplados, con buen estado de salud, aunque seguimos trabajando. ●



Fueron animales a los que se les brindó un manejo médico arduo. No fue sencillo al inicio"

ALBERTO OLASCOAGA ELIZARRARÁS
Director del Zoológico de Chapultepec



Los ejemplares llegaron al zoológico el 6 y 7 de julio de 2022 y presentaban desnutrición y problemas de conducta.



Actualmente los felinos conviven en grupo o en parejas y se han acoplado a las miradas de los visitantes al zoológico.



GOBIERNO DE LA
CIUDAD DE MÉXICO

Aco Plados

(3)

Página

1/16

Sección

Metropolit

Fecha

23 JUN 2024



El trabajo de médicos, nutriólogos, biólogos y veterinarios ha permitido a los leones una condición fisiológica mucho mejor, su pelaje tiene un mejor aspecto y han ganado peso, explicó el director del zoológico.



SAN JUAN DE ARAGÓN

Invitan a ponerle nombre a jirafita

En el Día Mundial de las Jirafas, la Secretaría del Medio Ambiente (Sedema) de la Ciudad de México, invitó a ponerle nombre a la jirafa que nació el pasado 22 de abril, en el Centro de Conservación de la Vida Silvestre de San Juan de Aragón.

Después de un largo periodo de gestación de casi 14 meses nació el hijo de "Baobab" y de "Acacia", este pequeño macho está listo para celebrar sus dos meses de edad con nombre propio.

Por ello, desde hoy y hasta el 31 de julio, las y los interesados podrán votar por su nombre favorito, de una lista de 15 opciones entrando al siguiente link: https://docs.google.com/forms/u/0/d/e/1FAIpQLSfLIAjR-TTIP-qsqjAFrmuUx-jrLDnl_VYHcc2ICTIAOp-qz354g/viewform?pli=1

Las opciones para nombrar al bebé jirafa son Tafari, significa "el que inspira asombro"; Zareb, significa "guardián"; Anuar, significa "brillo, luz"; Thabo, significa "felicidad"; Bekele, significa "aquel que ha crecido"; Azizi, significa "precioso"; Twiga: jirafa en suajili; Tleyotl ("Corazón de fuego"); Ilhuicatzin "Cielito"; Metzonalli ("Luz de luna"); Citlaltónac ("Estrella resplandeciente"); Telpochtli ("Joven, muchacho"); Ohtonqui ("Caminante"); Tlanextli ("Luminosidad, brillo, esplendor o majestad"); y Uetzayotl ("Esencia de la luz").

Los resultados de la votación para elegir el nombre de la jirafa se darán a conocer en las redes sociales Facebook (Secretaría del Medio Ambiente) y Twitter (@SEDEMA_CDMX) a principios de agosto.

Genoveva Ortiz



Página

1

Sección

C-9

Fecha

23 JUN 2024

EN BÚSQUEDA DE NOMBRE

La Secretaría de Medio Ambiente (Sedema) abrió una votación para nombrar a la nueva jirafa del Centro de Conservación de la Vida Silvestre de San Juan de Aragón, que nació el 22 de abril. Los capitalinos podrán votar a través de un listado de 15 opciones que se encuentra disponible en la página de la dependencia.

SISTEMA DE AGUAS



¿De dónde
proviene
el agua de
la CDMX?

CRISIS DEL AGUA

El Cutzamala, que registra una severa baja en el nivel de sus presas, no es la única fuente de abastecimiento

FUENTES DE AGUA

¿DE DÓNDE SE ABASTECE LA CDMX?

Más de 50% del líquido proviene de los pozos, mientras que el Sistema Cutzamala aporta 18.1%

Texto: **FRIDA SÁNCHEZ**
—metropoli@eluniversal.com.mx
Infografía: **FERMÍN GARCÍA**

Actualmente, el agua que llega a la Ciudad de México para cubrir las necesidades de los más de 9 millones de habitantes y a la población flotante que cada día la visita proviene de ocho fuentes de abastecimiento, la mayoría de ellas con origen en el acuífero de la propia capital.

Si bien el Sistema Cutzamala enfrenta una de las crisis más severas de su historia debido a la sequía y falta de lluvias, esta no es la única fuente de abastecimiento que tenemos. Más de la mitad del agua que consumimos en la capital del país proviene de pozos ubicados en el Valle de México, de acuerdo con información proporcionada por el

Sistema de Aguas de la Ciudad de México (Sacmex) a EL UNIVERSAL vía transparencia.

En el primer trimestre de 2024, los pozos de la Ciudad de México aportaron 15 mil 2 litros por segundo de agua, esto es 51.9% del total de 28 mil 918 litros por segundo del abastecimiento.

En la actualidad existen 487 pozos en uso, de los cuales 455 están ubicados en la misma capital del país, de acuerdo con la información proporcionada por el Sacmex.

Las alcaldías que concentran más pozos en uso son Tlalpan con 90, Coyoacán con 87 e Iztapalapa con 81, esta última demarcación históricamente afectada por el desabasto de líquido o en la que los habitantes se quejan porque llega con mala calidad a sus hogares.

El resto de los pozos están distribuidos de la siguiente manera: 32 en la alcaldía Alvaro Obregón, 36 en Azcapotzalco, 27 en Benito Juárez, dos en Cuajimalpa, cinco

en Cuauhtémoc, 10 en Gustavo A. Madero, 11 en Iztacalco, seis en Magdalena Contreras, 29 en Miguel Hidalgo, 23 en Milpa Alta, 25 en Tláhuac, 11 en Venustiano Carranza y 71 en Xochimilco.

Adicionalmente hay otros 32 localizados en el Estado de México que también envían agua a la capital, aunque el Sacmex no detalló en qué municipios se encuentran.

La segunda fuente de abastecimiento más importante para la capital es el Sistema Cutzamala, que aporta 5 mil 245 litros por segundo, esto es apenas 18.1% del total; mientras que el Sistema Lerma, conformado principalmente por el río Lerma y el lago Chapala, aporta 4 mil 428 litros, es decir 15.3% del total. Juntos, estos dos caudales otorgan prácticamente una tercera parte del agua que se suministra en la Ciudad.

En entrevista con esta casa editorial, Jorge Fuentes, del Consejo Consultivo del Agua, destaca que el acuífero es "la principal fuente de



agua” que abastece a la Ciudad de México, del que proviene aproximadamente 60% del líquido.

Recuerda que hace alrededor de 50 años se creó el sistema de pozos del Plan de Acción Inmediata (PAI), cuya función es sacar agua del acuífero para abastecer a una parte importante del Valle de México, pues suministran líquido tanto a la Ciudad como al Estado de México.

“Se hicieron una serie de baterías de pozos por toda la capital que principalmente abastecen a Azcapotzalco, Gustavo A. Madero, Venustiano Carranza, Tláhuac e Iztapalapa en la Ciudad de México, así como Tizayuca”, indica.

De acuerdo con la información del Sacmex, de los pozos que integran al PAI Norte-Chalmita llegan mil 964 litros de agua por segundo a la capital, lo que equivale a 6.8% de toda el agua que llega; con 985 litros por segundo, Chiconautla aporta otro 3.4%; mientras que de los pozos del PAI Sur-La Caldera se obtienen otros 478 litros por segundo, que representan 1.7% del total.

Otra de las fuentes que abastecen a la capital son sus manantiales (existen 16 en la Ciudad de México), de los que se obtuvieron 627 litros de agua por segundo, lo que representa 2.2% del total. Mientras que del río Magdalena —el único vivo en la capital— se obtuvieron 189 litros por segundo para el primer trimestre de 2024, que representa apenas 0.7% del agua que se suministró para el consumo de los habitantes durante ese lapso.

Nuevas alternativas

Ante la crisis hídrica que enfrenta el Valle de México, el experto advierte que se requiere analizar otras alternativas para la obtención de agua potable para consumo de los habitantes, de tal forma que la población pueda seguir haciendo sus activida-

des diarias, como limpieza del hogar o bañarse, sin padecer la escasez.

Entre ellas, sugiere, comenzar a explorar alternativas como la capta-

ción de agua de lluvia —que ya se usa en algunas viviendas y escuelas de la Ciudad, como parte de un programa impulsado por el Gobierno capitalino—, que permite obtener agua durante aproximadamente cuatro meses, que es lo que dura la temporada de lluvias (de junio a septiembre) y almacenarla para disponer de ella en un periodo de hasta seis meses.

Asimismo, considera que se tendría que transitar del uso de pipas de agua y empezar a pensar en la instalación de fuentes de agua potable para situaciones de crisis como la que estamos viviendo en esta época.

Por otro lado, el especialista señala que se tendría que apostar por el reúso y regeneración de agua, como ocurre en otras partes del mundo que también tienen “muy comprometido” su abasto de agua limpia, como Singapur, California o Los Ángeles, en donde hay normativas especiales, porque “son ciudades que están con una escasez severa”.

“Es una acción a mediano plazo que la Ciudad va a tener que implementar para atender situaciones de agua en alcaldías como Iztapalapa, Gustavo A. Madero y Azcapotzalco, en las que ha incrementado muchísimo la escasez de agua”, refiere.

Advierte que en la capital del país

se sacan 2.5 veces más agua del subsuelo de la que se permite reponer de manera natural, lo que ha llevado al Valle de México a tener la sobreexplotación más grande del país.

Tan sólo el año pasado los habitantes de la Ciudad de México consumieron 281 millones 900 mil 501 metros cúbicos de agua potable, de acuerdo con las cuentas registradas en el padrón de usuarios del Sacmex.

Cada cuenta consumió, en promedio, entre 20.94 y 22.12 metros cúbicos de agua potable cada bimestre, según lo informado.

Por su parte, Eric Morales Casique, del Instituto de Geología de la UNAM, explica que algunas alter-

nativas para abastecer a la Ciudad ante la crisis que enfrentamos sería el reúso de agua sucia que se genera, así como la importación de líquido, como ya ocurre con el Sistema Cutzamala, que trae agua de presas de Michoacán y el Estado de México, pero que desde el año pasado ha tenido una baja captación debido a la sequía.

“Sobre importar agua se han manejado varias posibilidades, en el sur de la Ciudad de México hacia el estado de Morelos y Guerrero, con la cuenca del río Amacuzac, se ha manejado hacia Nexcaxa, hay varios proyectos desde hace varias décadas. Para lograrlo, se requiere de inversión y de un trabajo político importante, porque las comunidades que viven en esas zonas donde se tomaría el agua no van a ver con buenos ojos que se la lleven”.

Esta situación, advierte, es algo que ya ocurre en Michoacán por el Sistema Cutzamala, en donde pobladores tienen tomas clandestinas de los canales para el riego.

Por otro lado, Morales Casique señala que si bien nosotros, como sociedad, necesitamos del agua para continuar nuestras actividades cotidianas, no se debe perder de vista que “cada gota de agua que interceptamos es agua que pierde el ecosistema, siempre, de agua superficial cada año, y eso tiene un impacto”. ●

[El reúso] es una acción a mediano plazo que la Ciudad va a tener que implementar y va a tener que voltear a ver para atender situaciones de agua en alcaldías como Iztapalapa, Gustavo A. Madero y Azcapotzalco”

JORGE FUENTES

Miembro del Consejo Consultivo del Agua

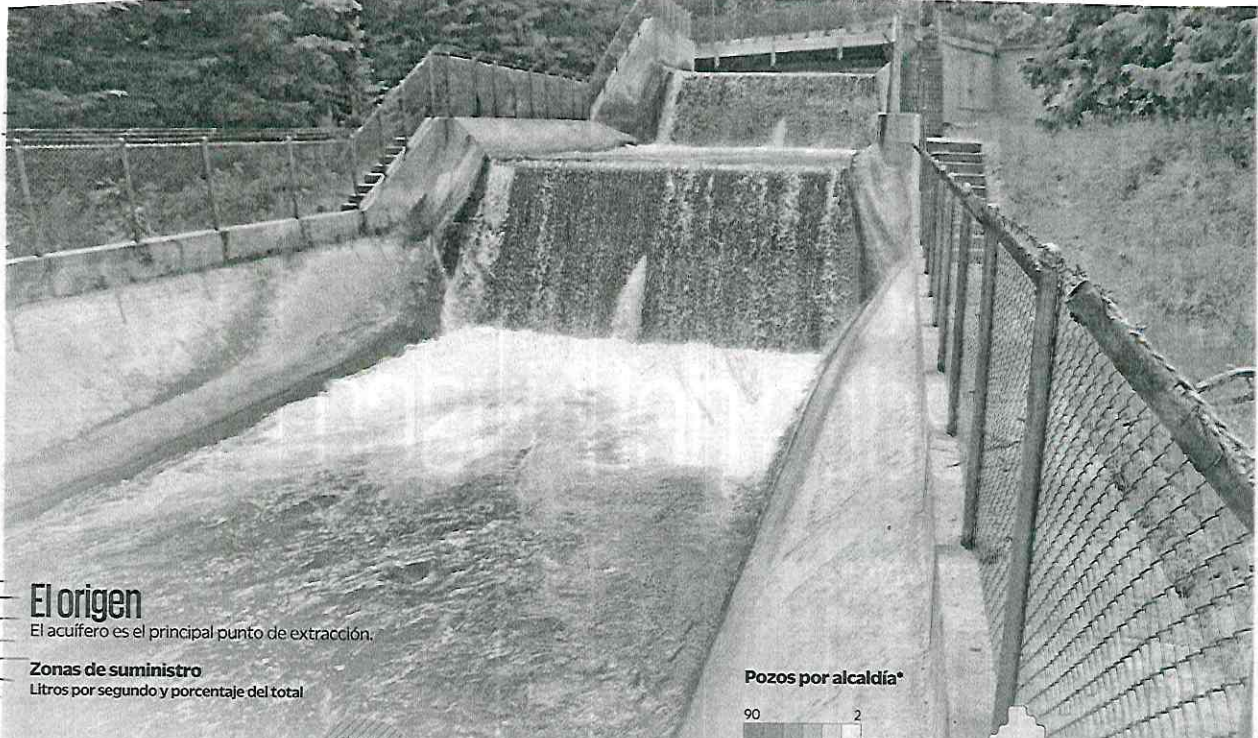

El origen

El acuífero es el principal punto de extracción.

Zonas de suministro

Litros por segundo y porcentaje del total

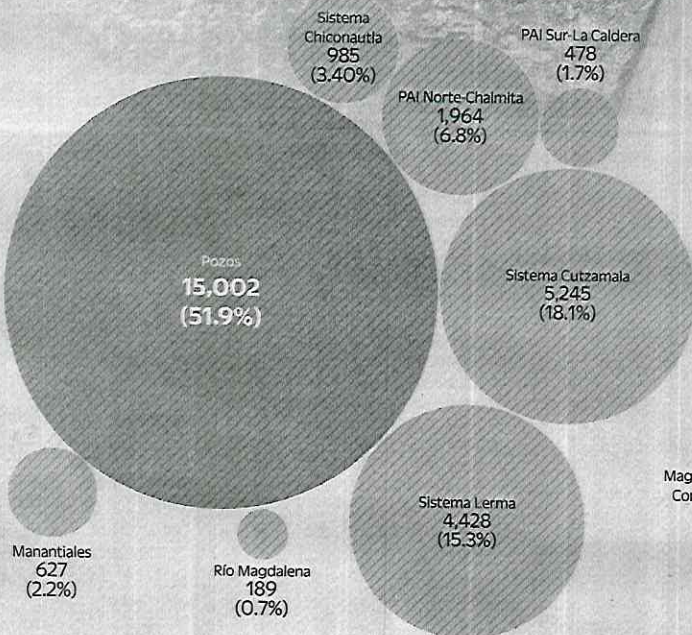

Pozos por alcaldía*

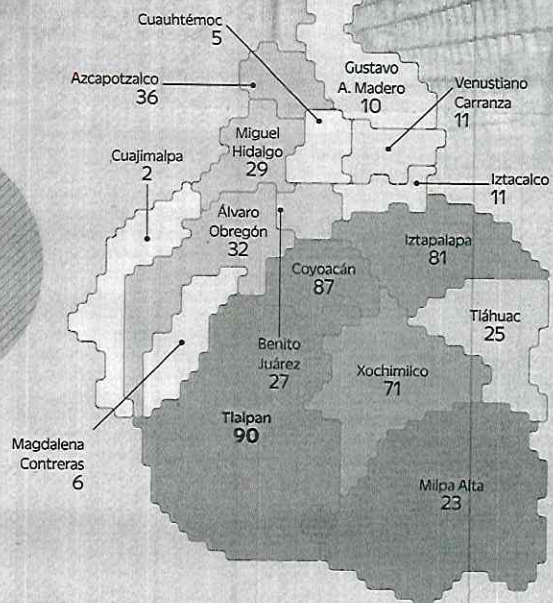

*Hay 32 pozos localizados en el Estado de México que también envían agua a la capital. Fuente: Sistema de Aguas de la Ciudad de México (Sacmex).



ARCHIVO. EL GRÁFICO

MÁS DE 50% DEL LÍQUIDO PROVIENE DEL ACUÍFERO

FUENTES

BENDITAS

Aparte del Cutzamala, la CDMX tiene otras formas de suministro de agua

FRIDA SÁNCHEZ

Actualmente, el agua que llega a la Ciudad de México para cubrir las necesidades de los más de nueve millones de habitantes y a la población flotante que cada día la visita, proviene de ocho fuentes de abastecimiento, la mayoría de ellas con origen en el acuífero de la propia Ciudad.

Si bien el Sistema Cutzamala enfrenta una de las crisis más severas de su historia debido a la sequía y falta de lluvias, esta no es la única fuente de abastecimiento que tenemos. Más de la mitad del agua que consumimos en la capital proviene de pozos ubicados en el Valle de México, de acuerdo con información proporcionada por el Sistema de

Aguas de la Ciudad de México (Sacmex) vía transparencia.

En el primer trimestre de 2024, los pozos de la Ciudad de México aportaron 15 mil 2 litros por segundo de agua, esto es, 51.9% del total de 28 mil 918 litros por segundo del abastecimiento.

En la actualidad existen 487 pozos en uso, de los cuales 455 están ubicados en la misma capital, de acuerdo con el Sacmex.

Las alcaldías que concentran más pozos en uso son Tlalpan con 90, Coyoacán con 87 e Izta





palapa con 81, esta última demarcación históricamente afectada por el desabasto de líquido o en la que los habitantes se quejan porque llega con mala calidad a sus hogares.

La segunda fuente de abastecimiento más importante es el Sistema Cutzamala, que aporta 5 mil 245 litros por segundo, esto es, apenas 18.1% del total; mientras que el Sistema Lerma, conformado principalmente por el río Lerma y el lago Chapala, aporta 4 mil 428 litros, es decir, 15.3% del total. Juntos, estos dos caudales otorgan prácticamente una tercera parte del agua que se suministra en la Ciudad.

LA PRINCIPAL. Jorge Fuentes, del Consejo Consultivo del Agua, destaca que el acuífero es "la principal fuente de agua" que abastece a la Ciudad de México, del que proviene aproximadamente 60% del líquido.

Recuerda que hace alrededor de 50 años se creó el sistema de pozos del Plan de Acción Inmediata (PAI), cuya función es sacar agua del acuífero para abastecer a una parte importante del Valle de México.

Otra de las fuentes que abastecen a la capital son sus manantiales (existen 16 en la Ciudad. Mientras que del Río Magdalena —el único vivo en la capital— se obtuvo apenas 0.7%.

Ante la crisis hídrica que enfrenta el Valle de México, el experto sugiere comenzar a explorar alternativas como la captación de agua de lluvia —que ya se usa en algunas viviendas y escuelas de la Ciudad—, que permite obtener agua durante aproximadamente cuatro meses.

281

MILLONES

900 mil 501 metros cúbicos de agua potable consumieron los habitantes de la CDMX durante el 2023.

EL DATO

EN CDMX

se sacan 2.5 veces más agua del subsuelo de la que se permite reponer de manera natural, lo que ha llevado al Valle de México a tener la sobreexplotación más grande del país.





Ni pipas alcanzan

En caso de que el Cutzamala dejara de

abastecer de agua a la Ciudad, serían necesarias 13 mil 219 pipas, un número superior a los camiones cisterna que circulan en la Capital.



SOLUCIÓN Y PROBLEMA. La extracción a través de pozos es la principal fuente de agua en la CDMX, pero también la que más impacto tiene a mediano y largo plazos.

¿Y SI DEBE CERRAR EL CUTZAMALA?

Una de las fuentes de agua del Valle de México sigue reduciéndose por la sequía el abasto en pipas sería la alternativa, pero ni así se lograría la compensación



IVÁN SOSA

En caso de que el Sistema Cutzamala llegue a su mínimo operativo y deba suspender el envío de agua, el Valle de México requeriría abasto con más pipas de las disponibles actualmente.

Es el panorama que plantea Norma Olvera, investigadora del Instituto de Ingeniería de la UNAM en una presentación ante el Instituto de Ciencias de la Atmósfera y el Cambio Climático (ICACC).

“Si tenemos 14 millones de personas que necesitan esa agua y que necesitamos seguir suministrando esa cantidad de agua, significa que necesitaríamos 13 mil 219 pipas”, asegura.

Pero la complejidad para contar con tal cantidad de autotanques repartidores no es el único problema.

La circulación adicional de estos vehículos multiplicaría las emisiones causantes de la contaminación atmosférica.

“Significa que, si tomamos una pipa con dimensiones normales para 10 mil litros, sería el equivalente a llenar la plancha del Zócalo 3.5 veces, imagínense en estos momentos de contingencia que desplegaríamos esa cantidad para estar llevando ese suministro de agua”, expone.

La investigadora posdoctoral refirió que buscó el dato oficial de cuántas pipas operan en la Ciudad para abastecer agua potable, el cual no encontró.

La estimación más aproximada la proporcionó la Inteligencia Artificial, que calculó un aproximado de 500 en la Ciudad de México y 140 en los municipios conurbados del Estado de México.

Olvera examinó en un modelo de simulación las con-

MÁS AGUA, PERO TAMBIÉN MÁS POLUCION

Comparativo de emisiones en un año entre autos particulares y vehículos de carga mayores a 3.8 toneladas, como las pipas.

- Los datos son del Inventario de Emisiones 2020 de la Secretaría de Medio Ambiente capitalina y refieren la estimación de toneladas producidas por todo el parque vehicular de este tipo.
- Por la cantidad que circula a diario, los coches encabezan en seis de los siete contaminantes.
- En partículas suspendidas menores a 2.5 micras, en cambio, los cargueros son una fuente muy alta, pese a que hay menos en las calles.

TIPO	PM10	PM2.5	SO2	CO	NOX	COV	NH
Autos	2,831	876	193	184,569	31,881	32,257	710
Cargueros	1,882	1,349	112	30,626	9,662	3,386	63.92



diciones del sistema de abasto hídrico en la Ciudad de México y la zona conurbada, el cual será cada vez más vulnerable ante el cambio climático.

El Sistema Cutzamala es la fuente externa más importante que recibe la Zona Metropolitana del Valle de México y aportó hasta el 30 por ciento del agua consumida en la Ciudad.

Aún cuando se espera un cierre de año alto en ciclones, lo que podría traer también lluvias más intensas, especialistas han advertido que los embalses que surten el agua a la Metrópoli difícilmente recuperarán sus volúmenes, tras años de sequía.

Para el 4 de junio, el almacenamiento en las presas esta-

ba en 274 por ciento, un descenso que no ha parado desde hace años y que cada vez se acerca más al 15 por ciento que la Comisión Nacional del Agua (Conagua) establece como el mínimo operable.

“Hasta el 2023, el Sistema Cutzamala nos aportaba 15.3 metros cúbicos por segundo, eso significa que en un día nos daba 1 millón 321 mil 920 metros cúbicos”, indicó Olvera.

Sin el Cutzamala, la alternativa es optar por la fuente principal de abastecimiento, que son los pozos. Ambientalmente, por el daño que causa la sobreexplotación del acuífero, no es la más recomendable.

“Pensar en el día que nos vamos a quedar sin agua en

absoluto, bueno pues tenemos los recursos de los mantos acuíferos”, señala la investigadora.

“Pero no son infinitos, son bastante finitos y hay que tomar en cuenta que también ya sufren procesos de degradación, de contaminación, de salinización, los cambios de gradiente, porque al cambiar los niveles zonas que antes no estaban con sales, ahora empiezan a salinizarse”, subrayó.

La consecuencia más severa de seguir recurriendo a la extracción de agua es el hundimiento.

“Y todo aquello que eso implica, que nos hayamos hundido de 1980 a 2010, 3 metros es considerable”, concluye Olvera.



SALE CARO EL ABASTO CON PIPAS

IVÁN SOSA

En caso de que el Sistema Cutzamala llegue a su mínimo operativo y deba suspender el envío de agua, el Valle de México requeriría abasto con más pipas de las disponibles actualmente.

Es el panorama que plantea Norma Olvera, investigadora del Instituto de Ingeniería de la UNAM en una presentación ante el Instituto de Ciencias de la Atmósfera y el Cambio Climático (ICACC).

“Si tenemos 14 millones de personas que necesitan esa agua y que necesitamos seguir suministrando esa cantidad de agua, significa que necesitaríamos 13 mil 219 pipas”, asegura.

Pero la complejidad para contar con tal cantidad de autotanques repartidores no es el único problema.

La circulación adicional de estos vehículos multiplicaría las emisiones causantes de la contaminación atmosférica.

La investigadora refirió que buscó el dato oficial de cuántas pipas operan para abastecer agua potable, el cual no encontró.

La estimación más aproximada la proporcionó la Inteligencia Artificial, que calculó un aproximado de 500 en la Ciudad de México y 140 en los municipios conurbados del Estado de México.



■ Anoche llovió en en Valle de México.



■ Obras en la red de agua es necesaria.



■ Cada vez son más intensos los aguaceros.



PIDEN TRANSPARENTAR EL TEMA

Exigen garantizar abasto equitativo

18/06/24

GLORIA LÓPEZ

Especialistas advierten sobre la mala calidad del agua y su impacto en la salud de la ciudadanía

La organización civil Redes del Agua de México llamó a Clara Brugada y a Claudia Sheinbaum, jefa de gobierno y presidenta electa, a incorporar en su plan de gobierno la gestión del agua de manera urgente.

“Este es un llamado nacional, pero también a todas las gobernadoras y gobernadores, y particularmente a Clara Brugada, que es una persona que ha caminado la ciudad y que conoce realidades complejas en términos de agua”, manifestó Nathalie Seguin, directora de Redes del Agua de América Latina.

Explicó que el problema de desconocer el funcionamiento del sistema de red de la ciudad, el cual no está sectorizado, no permite que el agua sea monitoreada y que ésta se distribuya de una forma equitativa.

Asimismo, expertos alertaron que en el país hay 20 millones de personas que consumen agua con fluoruro por encima de los niveles permisibles, por lo que al menos 6.5 millones de niños es-



ARECELY MARTÍNEZ /OVACIONES

CIERRAN LA LLAVE

LA CONAGUA

informó ayer que la Cdmx y el Edomex recibirían menos agua del Cutzamala

Según expertos el agua contiene altos niveles de fluoruro y arsénico

tán expuestos a concentraciones de fluoruro o arsénico que están ocasionando daños a la salud.

“Hay que entender de dónde viene el agua para cada región, entonces si tienes el Sistema Lerma y Cutzamala, cuando uno está extrayendo de forma excesiva y constante 24/7 estás forzando al flujo subterráneo y empiezas a jalar el agua y también jalas los materiales naturales presentes como el arsénico y el fluoruro”, explicó.

“Solicitamos de manera urgente un

plan de manejo de agua que sea circular y que se deje de estar haciendo, como se ha hecho en el pasado, grandes trasvases de agua que lo único que están haciendo es generar más conflictos, tenemos que encontrar una forma sostenible de manejar esta ciudad”, agregó.

Destacó la importancia de contar con un sistema de transparencia sobre la calidad del líquido, donde puso como ejemplo el caso del agua contaminada de la alcaldía Benito Juárez de la que aún se desconoce su origen.



Llaman ONG's a elevar gasto en sector hídrico

Apuran inversión en abasto de agua

Plantean esquema entre presupuesto, apoyo de la IP y tarifas justas

JNAE

VÍCTOR OSORIO

México requiere urgentemente de incrementar los recursos destinados a garantizar el abasto de agua para la población y para las actividades productivas, en un escenario de cada vez menor disponibilidad y de mayor demanda, remarcaron organizaciones civiles.

Al presentar la postura de la alianza Compromisos por el Agua de cara al cambio de administración federal, indicaron que los recursos deben provenir tanto del Presupuesto de Egresos de la Federación, como de inversión privada y de un esquema de tarifas más justo.

Raúl Rodríguez, presidente del Consejo Consultivo del Agua, remarcó en conferencia esta semana que el tema de la gestión del agua tiene que ser una prioridad en la agenda política del próximo sexenio.

Pero además, indicó, se requiere de una visión de largo plazo en la gestión del agua.

“Estamos planteando que se proyecte el tema del agua con un compromiso al menos hasta 2050, con un enfoque transexenal”, apuntó Rodríguez.

En materia de recursos llamó a que desde el Presupuesto de Egresos federal de 2025 se incrementen sensiblemente los recursos del sector hídrico.

“Este año se le asignaron 62 millones de pesos, que son totalmente insuficientes para atender los proyectos de infraestructura hídrica, y su mantenimiento, de todo el País”, señaló.

“Los organismos internacionales recomiendan invertir al menos entre 1 y 1.5 por ciento del PIB. Eso significa que en un escenario ideal, México debería invertir al menos 320 mil pesos al año”.

El mínimo, consideró, sería el 0.5 por ciento del PIB, 160 mil millones de pesos, pero en un presupuesto multianual.

Por su parte, Patricia Hernández, directora general de la Asociación Nacional de Entidades de Agua y Saneamiento (ANEAS), indicó que la inversión no sólo es necesaria para contar con nueva infraestructura, sino también para darle mante-

nimiento a la que ya existe, incluyendo sistemas de almacenamiento y plantas de tratamiento.

Advirtió que la mayoría de los organismos operadores de los sistemas de agua del País operan con números rojos.

“Al año, recaudan un monto aproximado de 82 mil millones de pesos. Considerando los metros cúbicos producidos, deberían estar recaudando 3 veces más”, detalló Hernández.

“Sólo para cubrir la demanda adicional por el aumento poblacional, necesitaríamos una inversión mínima de 16 mil 500 millones de pesos para cumplir con el derecho al agua y al saneamiento”.

Se requiere, abundó, de una inversión mínima de 20 pesos al día por cada mexicano sólo para cubrir costos de operación, mantenimiento, potabilización, distribución

y saneamiento, lo que da un monto aproximado de 7 mil 300 pesos al año.

Eduardo Vázquez, director ejecutivo de Agua Capital, destacó que en las pasadas campañas electorales, candidatas y candidatos mostraron que entienden que la gestión hídrica es un tema crucial.

“Ningún plan de Gobierno será viable si no se aborda de manera seria y profunda la agenda del agua, a nivel nacional, regional, estatal, municipal, a nivel de comunidades y localidades”, enfatizó.

Velázquez se pronunció por revisar y ajustar la política de subsidios al consumo de agua.

“Los subsidios, que por el momento son generalizados, tienen que estar verdaderamente canalizados a los segmentos de la población que no tienen los recursos suficientes para pagar la tarifa”, planteó.



INSUFICIENTE

Presupuesto de la Conagua.
(millones de pesos a precios constantes de 2022)

Recaudación de Conagua por cobro de derechos. ■

Fuente: Conagua

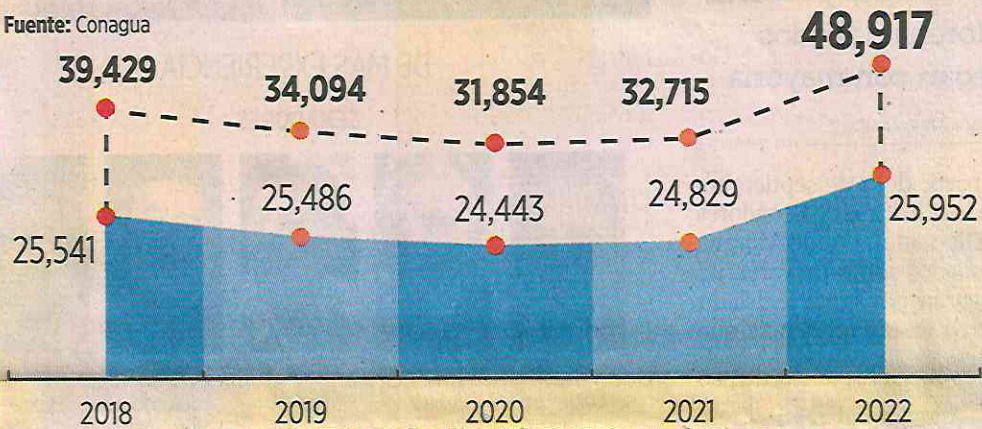



Una sola temporada de lluvias no resolverá el estiaje, alerta experto

FERNANDO CAMACHO SERVÍN

Aunque las recientes precipitaciones causadas por la tormenta tropical *Alberto* pueden ayudar a amigorar las dificultades de abasto de agua en diversas ciudades del país, una sola temporada de lluvias no resolverá el problema de fondo que es tanto la disponibilidad irregular del líquido como la falta de capacidad de los organismos gubernamentales para gestionarlo.

Así lo advirtió Juan Manuel Núñez, coordinador de la licenciatura en sustentabilidad ambiental de la Universidad Iberoamericana, en la Ciudad de México, quien llamó a modernizar el marco legislativo con respecto al tema del agua, ya que se encuentra "obsoleto".

En entrevista con *La Jornada*, el académico indicó que las precipitaciones recientes podrían evitar la aparición de una cuarta ola de calor en la capital del país y una quinta en el resto del territorio nacional.

Lo anterior debido a que hay una transición del fenómeno climático conocido como *El Niño*, el cual se relaciona con el calentamiento del océano Pacífico, a *La Niña*, que trae consigo el enfriamiento de esta región, cuyo efecto en México será la permanencia de los chubascos hasta octubre.

Reconoció que las lluvias podrían darle a las autoridades un "margen de maniobra" un poco mayor para el abastecimiento de

agua y la recuperación del nivel de las presas; sin embargo, esas circunstancias son insuficiente para terminar con las graves condiciones impuestas por el estiaje.

"Va a ser difícil que en una sola temporada de lluvias se recuperen los niveles promedio (del nivel de las presas), porque en esta época de sequía llegamos a niveles muy bajos. En el caso del sistema Cutzamala llegamos casi 10 por ciento de su capacidad. Vivimos una situación crítica", recalcó el especialista.

Núñez consideró que entre los principales problemas de México están la irregularidad de las lluvias, debido al cambio climático, con veranos en donde puede haber precipitaciones muy abundantes, pero con muy poco agua en el resto del año, y la falta de capacidad técnica de los organismos gestores del líquido.

"Hemos perdido capacidad en términos del manejo técnico del recurso hídrico. No tenemos un cuerpo que permita desplegar en el territorio ciertas capacidades de observación, vigilancia y sanción para quienes hacen mal uso del recurso, contaminando cuerpos de agua o gastando más de lo que les permite su concesión", lamentó.

A lo anterior, se suma una Ley de Aguas Nacionales "obsoleta", por lo que se debe actualizar dicha norma y buscar modelos de gestión de agua más eficientes.



UNIDADES HABITACIONALES EN CDMX

Pide PRI conocer a beneficiadas con sistemas de cosecha de lluvia

ARTURO R. PANSZA

Por instrucción constitucional, las autoridades deben implementar sistemas de captación de agua pluvial

El número de unidades habitacionales en la Ciudad de México que hayan sido beneficiadas con la instalación de sistemas de captación de agua pluvial durante el periodo 2019-2023 fue requerido por la fracción parlamentaria del PRI en el Congreso capitalino a la Secretaría del Medio Ambiente (Sedema) del gobierno local, a la que también se le pidió el presupuesto que para tal fin se haya destinado.

Al respecto, la diputada priista Guadalupe Barrón Hernández, al explicar el punto de acuerdo que presentó ante la Comisión Permanente del Poder Legislativo local, fundamentó que desde 2019 la Constitución Política de la capital mexicana y la correspondiente Ley del Derecho al Acceso, Disposición y Saneamiento del

Agua, establecen la obligación de las autoridades competentes de implementar los sistemas de captación de agua pluvial tanto en inmuebles públicos, como en hogares de la entidad federativa.

Dentro del documento que explicó y fue turnado por la presidenta de la Mesa Directiva del Poder Legislativo local, la congresista panista Gabriela Salido Magos, a la Comisión de Preservación del Medio Ambiente, Cambio Climático y Protección Ecológica de ese órgano deliberativo para su análisis y posterior dicta-

minación, la representante popular del Revolucionario Institucional delineó que bajo ese supuesto, la población objetivo de dicha disposición legal tendría que ser la que reside en las unidades habitacionales ubicadas en las 277 colonias que hasta 2020 recibían agua por sistema de tandeo.

Barrón Hernández difundió que cifras oficiales indican que el Programa de Cosecha de Lluvia ha dotado con sistemas correspondientes a 59 mil 929 hogares.

Sin embargo, no se especifica por parte de la autoridad si dentro de estos se ha implementado el programa en alguna de las poco más de 12 mil unidades habitacionales que existen en territorio capitalino.

Expuso que el punto de acuerdo exhorta a la Secretaría del Medio Ambiente de la Ciudad de México, a que envíe un informe detallado al Poder Legislativo de la capital, en el que incluya el avance, la ubicación, evidencia fotográfica, así como la población beneficiada con

la instalación de sistemas de captación de agua pluvial en unidades habitacionales de la metrópoli.

Lo anterior, dentro de los ejercicios fiscales 2019, 2020, 2021, 2022, 2023 y 2024, así como el presupuesto que en su caso se destinó.



Guadalupe Barrón Hernández, diputada priista capitalina /CORTESÍA: PRI CONGRESO CDMX

El punto de acuerdo exhorta a la Sedema de la Ciudad de México, a que envíe un informe detallado al Poder Legislativo de la capital

SECRETARÍA DE OBRAS Y SERVICIOS



Fijan apoyo a comercio afectado por L-12

IVÁN SOSA

Un presupuesto de 10 millones de pesos fue destinado para 126 comerciantes afectados por el reforzamiento de la Línea 12 del Metro, informó la Secretaría de Obras y Servicios (Sobse).

“Entregar a cada persona beneficiaria un apoyo econó-

mico emergente por única ocasión de manera directa, personal y en una sola exhibición por la cantidad de 79 mil 365 pesos”, indicó la Sobse.

La Secretaría de Desarrollo Económico (Sedeco) solicitó a Obras liberar recursos adicionales a los entregados en junio del año

pasado, explicó al dar a conocer los lineamientos en la Gaceta Oficial.

“Toda vez que el padrón vigente hasta el ejercicio 2023 no corresponde a la totalidad de negocios localizados y empadronados en el tramo rehabilitado, por lo que resulta indispensable emitir una nueva acción so-

cial para beneficiar a dichos negocios”, indicó.

El tramo de la Línea 12, edificado con una estructura de metal, fue reforzado tras el colapso ocurrido en mayo de 2021 y durante la realización de las obras hubo actividades afectadas.

“Se desplegó maquinaria y equipo pesado que in-

terfirió en la movilidad de la zona, lo que provocó una disminución en la actividad económica”, anotó.

Desde el 30 de enero, fue reabierto el tramo afectado, pero se registraron protestas de los comerciantes.

Del 24 de junio al 5 de julio serán entregados los recursos para los beneficiarios.

SECRETARÍA DE DESARROLLO ECONÓMICO



La empatía entre los empresarios es rentable, dice Adal Ortiz Ávalos

12/jun 24

HILDA ESCALONA

La importancia de la empatía en el mundo empresarial actual fue destacada por Adal Ortiz Ávalos, candidato a la presidencia de Coparmex Ciudad de México.

"Ponerse en el lugar del otro, yo creo que es la mejor decisión, porque es lo correcto y porque es lo más rentable", afirmó durante su participación en el Foro de Educación e Inclusión Financiera.

El también presidente de la Comisión de Inclusión Financiera en Coparmex CDMX enfatizó que, cuando asuma la dirección de la Confederación Patronal, de favorecerle el voto de los socios, buscará transformarla en una organización digitalizada, moderna y financieramente sostenible, con una atención personalizada 24/7 y colocando al socio en el centro de todo.

Durante su ponencia en dicho evento, organizado conjuntamente entre la Confederación Patronal de la República Mexicana (Coparmex CDMX), el Consejo Coordinador de Mujeres Empresarias Ciudad de México (CCME CDMX) e INTERCAM Banco indicó que entre sus prioridades también estará la promoción de agendas de movilidad, infraestructura hídrica y energías renovables.

Ortiz Ávalos sostuvo que uno de sus objetivos clave es la implementación de una "ventanilla única" para los empresarios de Coparmex en la Ciudad de México.

Lo anterior lo mencionó ante socios y participantes al evento, entre ellos, Luis Carlos Ugalde, quien dictó la ponencia *Sin dejar a nadie atrás*, lema que identifica la campaña de Ortiz Ávalos.

La iniciativa, que ya cuenta con avances significativos en las conversaciones con las autoridades locales, permitirá a los socios realizar todos sus trámites en un sólo lugar, simplificando así los procesos burocráticos.

También resaltó la necesidad de construir una relación trascendental entre empresarios y sociedad. "Lo más importante que vamos a construir como familia Coparmex CDMX es la relación trascendente del empresario con la sociedad".

Explicó que es fundamental que los empresarios sean vistos como amigos, hermanos y aliados de la comunidad, lo cual les dará la legitimidad necesaria para enfrentar los desafíos políticos y económicos del futuro. "Tenemos que entenderlo y adaptarnos como empresarios y entonces ganar donde somos buenos, que es en generar riqueza y empleos, pero con sensibilidad social".

Ortiz Ávalos busca, dice, no sólo fortalecer a Coparmex CDMX, sino también promover un entorno empresarial más justo y empático, acorde a las necesidades y expectativas de la sociedad actual.

SECRETARÍA DE SALUD



SEDESA

Ofrecen clases gratuitas de yoga

En el marco del Día Internacional del Yoga, que se conmemora el 21 de junio, la Secretaria

de Salud de la Ciudad de México (SEDESA), informó que se impartirán clases gratuitas de yoga en el "Paseo dominical. Muévete en Bici", que se realiza en el Paseo de la Reforma. El objetivo principal de estas clases es fomentar una vida físicamente activa en la población por medio de acciones colectivas y el cuidado de la salud de forma integral.

Las clases de yoga se imparten los primeros tres o cuatro domingos del mes (según corresponda) de las 08:00 a las 09:00 horas; Taichí de 09:30 a 10:30 horas; Fitness de 10:30 a 12:30 horas; mientras que el módulo de "Salud en tu Vida, Salud para el Bienestar" se encuentra disponible de 09:00 a 13:00 horas.

Genoveva Ortiz