

ASALTO FRUSTRADO

ANDREA AHEDO

Un intento de asalto se registró anoche en el estacionamiento del Centro Comercial Parque Delta, ubicado en la Alcaldía Benito Juárez. Dos delincuentes a bordo de una motocicleta interceptaron a la víctima y rompieron el cristal del

vehículo de alta gama que conducía para intentar despojarlo de sus pertenencias. Tras no lograrlo, huyeron del sitio. "Se realiza el análisis de las cámaras de videovigilancia para dar con los posibles responsables", aseguró la Secretaría de Seguridad Ciudadana.



CRISPA ALBERGUE

Vecinos de Azzapotzalco instalaron un plantón al exterior del predio en el que el Gobierno capitalino busca instalar un refugio migrante. **PÁGINA 3**



@reformaciudad

ciudad@reforma.com

CIUDAD

SÁBADO 22 / MAR. / 2025 / Tel. 555-628-7176 / Editor: Inti Vargas

HOY: LLUVIAS MIN. 11°C MÁX. 25°C NO CIRCULA H1 PARES, H2 Y FORÁNEOS VERIFICAN 7 y 8 3 y 4

Si buscas adoptar un animal de compañía, puedes considerar el refugio del STC Metro.

Licitan estudios de andador en Tlalpan

IVÁN SOSA

La Secretaría de Obras y Servicios (Sobse) emitió dos licitaciones para realizar los estudios por el trayecto elevado que recorrerá Calzada de Tlalpan y que se trata de uno de los proyectos anunciados por la Jefa de Gobierno, Clara Brugada, desde el inicio de su gestión.

El trazo conectará el Zócalo con el Estadio Azteca y, según ha dado a conocer la Mandataria, correrá sobre la infraestructura de la Línea 2 del Metro.

"Estudios, proyecto y construcción de la Calzada Flotante Peatonal y Ciclista de la Calzada de Tlalpan", es el objeto de dos licitaciones presentadas ayer en la Gaceta Oficial de la Ciudad de México.

En una licitación requirió estudios geodésicos, topográficos y fotogramétricos para la transformación de la Calzada de Tlalpan

En otra solicitó estudios de exploración geotécnica y geofísica de la vialidad.

Se prevé que el 1 de abril haya una junta de aclaraciones y el 14 de abril se definirá el fallo de las empresas por contratar.

En enero, REFORMA publicó que este segundo piso contará con un presupuesto de 3 mil millones de pesos para su desarrollo, de acuerdo con el Presupuesto de Egresos.

Especialistas han cuestionado la obra, debido a que remitirá a peatones y ciclistas a un segundo piso, al tiempo que se mantiene el privilegio para los autos.

El 5 de octubre, tras rendir protesta, Brugada dio a conocer la intervención.

"Desde Taxqueña hasta el Centro de la Ciudad, vamos a construir un piso arriba del Metro y va a ser un piso de paseo peatonal para la población, de uso de la bicicleta, de recuperación para reverdecer la Ciudad", describió.

Gaceta Oficial

Estudios, proyecto y construcción de la Calzada Flotante Peatonal y Ciclista de la Calzada de Tlalpan.

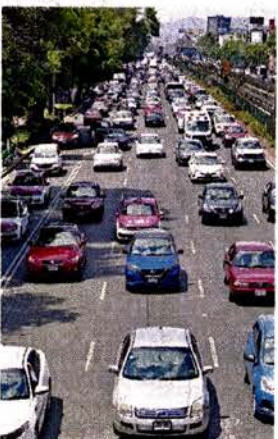

La Calzada Flotante se ubicará sobre la Línea 2 del Metro.

CONFORMAN LISTADOS

El IECM llevó a cabo la asignación de las candidaturas de la elección judicial.



Durante una sesión extraordinaria del Consejo General del organismo, se definieron los 155 cargos para las magistraturas, así como las 444 para los distintos juzgados de la Ciudad de México.

El procedimiento se realizó a través del Sistema de Asignación de Candidaturas por Distrito Judicial Local, desarrollado por la Dirección ejecutiva del IECM y auditado por la UNAM a través del Centro Tecnológico de la Facultad de Estudios Superiores Aragón.

El sistema generaba un código alfanumérico para identificar cada candidatura y, posteriormente, generaba listados ordenados por materia, poder postulante y género.

Bernardo Uribe

599

candidaturas fueron asignadas.

avisos

Encuétralos en la página 5

55-5140-5140

Publican jurisprudencia en contra de cobro extra por agua

Ponen en jaque tarifa diferenciada

Aplicaban el costo adicional a usuarios de 165 colonias residenciales

VÍCTOR FUENTES

Anunciada como una medida que buscaba reducir el desperdicio de agua potable, el cobro de 35 por ciento adicional por el consumo del líquido que se aplica a 165 colonias de ingresos medios y altos en la Ciudad quedó en entredicho. La tarifa se aplica a los usuarios domésticos que consuman más de 60 mil litros en los primeros tres bimestres del año.

Su aplicación se remonta a la Administración anterior, encabezada por la hoy Presidenta Claudia Sheinbaum.

En 2022, la entonces Mandataria capitalina defendió el cobro diferenciado al asegurar que se trataba de una sanción contra el derroche de agua.

"Lo que se está sancionando es el desperdicio de agua y, además, con un porcentaje que en términos nominales no

Claudia Sheinbaum, en 2022

Lo que se está sancionando es el desperdicio de agua y, además, con un porcentaje que en términos nominales no es tanto. Creo que todos estamos de acuerdo en que no debemos desperdiciar el agua".

Pleno en Materia Administrativa y Civil

El incremento de la tarifa sólo en las colonias que determine el Sistema de Aguas de la Ciudad de México (Sacmex), viola el principio de proporcionalidad tributaria".

es tanto. Creo que todos estamos de acuerdo en que no debemos desperdiciar el agua", decía en febrero de 2022.

El 14 de marzo pasado, el Pleno en Materia Administrativa y Civil de la Región Centro Norte declaró inconstitucional el cobro.

El Pleno publicó jurisprudencia que será obligatoria para todos los jueces que tramiten amparos contra este cobro, mismos que serán otorgados,

para el efecto de que el quejoso solo pague la tarifa ordinaria.

"El incremento de la tarifa sólo en las colonias que determine el Sistema de Aguas de la Ciudad de México (Sacmex), viola el principio de proporcionalidad tributaria. Ese elemento no está vinculado con el costo del servicio ni con el fin extrafiscal de cuidar el consumo de agua", afirmó al resolver una contradicción de criterios entre

tribunales colegiados.

"También se viola el principio de equidad tributaria, porque se obliga a pagar un tributo mayor a los usuarios de ciertas colonias y exime de hacerlo a otros de colonias diversas que realizan el mismo consumo, lo que origina un trato desigual para personas colocadas en la misma situación".

Las 165 colonias, 11 por ciento del total de la Ciudad, están distribuidas en ocho alcaldías, e incluyen todas las residenciales de lujo, como Lomas de Chapultepec, Bosques de las Lomas, Polanco, Jardines del Pedregal, San Angel Inn, Santa Fe y Santa Teresa, pero también otras como Condesa, Villa Coapa, Irrigación, Anzures o Héroes de Padierna, que están en un rango menor de ingresos.

Al momento de su aprobación, se argumentó que no tenía fines recaudatorios, sino de mayor equidad respecto de las colonias del oriente, ya que los 60 mil litros a partir de los cuales se aplica, son el doble de lo que consume una familia promedio en la Capital.

PARTICIPACIÓN EN LÍNEA

El Instituto Electoral de la Ciudad de México resaltó que los ciudadanos podrán registrar sus proyectos para el Presupuesto Participativo 2025 y emitir su opinión en línea. Para ello, invitaron a visitar la Plataforma de Participación Ciudadana.



LA PÁGINA



APERIBEN A 42 LOCALES

La Procuraduría Ambiental y del Ordenamiento Territorial (PAOT) exhortó a 42 establecimientos de la Zona Rosa, en la Alcaldía Cuauhtémoc, a cumplir con los niveles de ruido, durante un recorrido de verificación, que estuvo encabezado por la titular del órgano, Estela González.

Buscan mitigar incendios en Xochimilco

IVÁN SOSA

En el Parque Ecológico Xochimilco (PEX), al sur de la Capital, se llevan a cabo labores para evitar incendios forestales.

Cuadrillas de trabajadores de la Secretaría de Medio Ambiente (Sedema) recorren el parque situado en Periférico Sur, para desplazar la vegetación árida.

"Se quitan los tules amarillos, que están secos, para que crezcan los nuevos; si tienen agua en los canales, en un mes habrá planta nueva", expuso el trabajador Alejandro Jiménez.

Cada año, en temporada de estiaje, que va de diciembre a mayo, se registran incendios, al igual que en la Ciénega Grande, ubicada junto al Mercado de Flores y el parque lineal del Canal Nacional.

"Se cortan los tules, se secan más los que están más lejos de los canales de agua", indicó Jiménez.

Después de remover la vegetación con herramientas, los trabajadores la colocan en camiones para retirarla.

La cercanía de la estación de bomberos de Coyoacán, en Avenida Canal Nacional,



PREVENCIÓN. Cuadrillas de trabajadores se han dado a la tarea de remover vegetación seca para evitar que ocurran incendios.

ha facilitado el control de los incendios en menos de una hora, de acuerdo con los trabajadores del PEX.

Debido a que el agua que entrega la planta de tratamiento de Cerro de la Estrella no llega a los canales, el riego en temporada sin lluvias tiene que realizarse con mangueras.

Las tierras del distrito de riego contiguo al PEX, entre Canal de Chalco y Periférico, permanecen improductivas, en su mayor parte debido a la falta de agua en los canales, a pesar de obras realizadas para abastecerlos, explicaron los trabajadores.

En 2020, el parque fue

restaurado con 184 millones de pesos, para desazolar los lagos, incluido el mayor, Huetzalin, que recibe las aguas de Cerro de la Estrella, y el cual abastece a su vez los humedales cercanos con tules.

La vegetación de los humedales más distantes del lago y de los canales con agua,

son los más vulnerables de incendios, al rescarse por la falta de humedad.

En las zonas próximas a los lagos, abundan garzas, pelicanos, así como prados y árboles con musarañas, murciélagos y tlacuaches, que suelen buscar comida en los depósitos de basura.



En la temporada de estiaje, el espacio es vulnerable a incendios.

Alejandro Jiménez, trabajador

Se quitan los tules amarillos, que están secos, para que crezcan los nuevos; si tienen agua en los canales, en un mes habrá planta nueva".

METRÓPOLI

Escanea el código para visitar esta sección en nuestro sitio web



Editora: Johana Robles
Coeditora: Phénope Aldaz
Tel: 55 5709 1313
Ext: 4561 y 4524

Presas del Cutzamala siguen sin recuperarse

AURA MORENO Corresponsal
—metropoli@eluniversal.com.mx

Toluca, Méx.— Desde 2020 el almacenamiento de las presas del Sistema Cutzamala ha ido a la baja hasta su caída más importante en 2024. Si bien este año presenta una recuperación importante, aún está lejos de su máxima capacidad y la recuperación es lenta, de acuerdo con el reporte de almacenamiento en presas de la Comisión Nacional del Agua (Conagua).

El 20 de marzo de 2019 dicho sistema reportó un almacenamiento de 88.8%. En el mismo periodo de 2024, la cifra fue de 35.9%.

Para este año, ya muestra una recuperación y registra un almacenamiento de 57%; sin embargo, aún no alcanza los porcentajes anteriores a 2020.

Actualmente, la presa más afectada es la de Villa Victoria, que cuenta con 45% de su capacidad; le sigue la presa El Bosque, con 54.6%, y por último la de Valle de Bravo, que reporta 66.41%.

Esta última fue una de las más afectadas en los últimos años, al 20 de marzo de 2024 fue la que reportó la caída más importante al bajar hasta 28.4% de almacenamiento.

Acorde con la Secretaría de Medio Ambiente y Desarrollo Sostenible mexicana, la sobreexplotación de los recursos hídricos y los efectos del cambio climático han sido algunos de los desafíos que ha tenido que enfrentar el Sistema Cutzamala. ●



Las presas del Sistema Cutzamala no han recuperado niveles de 2019.



Acompañados de diablitos, bancos y sombrillas, vecinos del Pedregal de Santo Domingo, uno de los nueve barrios originarios de Coyoacán que enfrenta problemas de suministro, se forman cada miércoles para conseguir un botellón de 20 litros del programa Agua Bienestar.

Apartan lugares para comprar un garrafón de agua de \$5

En el Pedregal de Santo Domingo **cientos de personas esperan hasta 7 horas para adquirir un recipiente que vende la CDMX**; plan complementa estrategia para garantizar abasto vía red: secretario

FRIDA SÁNCHEZ
—metropoli@eluniversal.com.mx

Ante la escasez de agua potable que enfrentan ciertas colonias, más la época de calor y temporada de estiaje, habitantes de la Ciudad de México optan por opciones económicas para obtener el líquido; en este contexto, los garrafones del programa Agua Bienestar, que arrancó en enero pasado, se han vuelto productos con alta demanda y "una ganga".

En el Pedregal de Santo Domingo, uno de los nueve barrios originarios de Coyoacán, donde enfrentan problemas de suministro, cientos de personas forman largas filas para poder obtener un garrafón que el gobierno vende en cinco pesos.

En un recorrido por el Pílares La Escuelita, en la calle Cicalco, EL UNIVERSAL observó que la hilería llegaba hasta la esquina y daba la vuelta; más de un centenar de personas aguardan todos los miércoles desde las 10:00 horas para obtener 20 litros de agua que se reparte a las 17:00 horas.

Sin importar el calor, la gente espera paciente por varias horas.

Pagar cinco pesos por un garrafón, para algunos vecinos es "una ganga" en comparación con los costos que tiene rellenar un recipiente del mismo tamaño en otras partes de la Ciudad de México, pues los precios van desde los 15 hasta los 65 pesos en purificadoras de agua convencionales.

Gregoria, habitante de la zona, contó que solía pagar hasta 55 pesos por un garrafón de agua que le dura alrededor de una semana para ella y su familia. Ahora sólo gasta

PROYECCIONES

Agua Bienestar es un programa "que va a ir creciendo", dice secretario de Atención Ciudadana.

13

PLANTAS purificadoras prevé construir el Gobierno capitalino en 2025.

20 MIL

GARRAFONES diarios es la meta de producción y distribución para este año.

JOSÉ MARIO ESPARZA
Secretario de Gestión Integral del Agua

"Ese es nuestro principal objetivo, garantizar el derecho humano al agua con agua potable por la red, esto de Agua Bienestar es un complemento..."

cinco pesos por la misma cantidad del líquido.

En la calle se ve a gente de todas las edades a la espera de sus garrafones, algunos llegan con diablitos, huacales y lazos o incluso se ayudan con sillas de ruedas para cargar el garrafón lleno de vuelta a sus casas. Otros llevan sus banquitos, porque la espera, de unas siete horas, "es larga, pero vale la pena".



Tras largas horas de espera, los garrafones llegan de la planta de Xotepingo y empiezan a ser distribuidos a partir de las 17:00 horas.



Los garrafones pasan por un meticuloso proceso de purificación que inicia con la extracción del líquido de los pozos; explicó el titular de la Segiagua.

"Para nosotros sí ha sido, ahora sí que, una ganga, gastamos mucho en agua, botellas y garrafones, porque, sobre todo, se usa para comer, para preparar los alimentos y para beber, entonces pues sí nos conviene", explica otro habitante que espera en la fila sentado en un banquito de plástico.

Van por 13 plantas purificadoras

A dos meses de su puesta en operación, el programa que se ha expandido a nueve de las 16 alcaldías busca ser "un complemento del suministro de agua en zonas vulnerables (...) con líquido de muy buena calidad", sin que esto signifique dejar de lado garantizar el suministro de agua potable a través de la red, asevera en entrevista con EL UNIVERSAL José Mario Esparza, secretario de Gestión Integral del Agua (Segiagua).

Cada semana se producen más de mil garrafones provenientes de una nueva planta ubicada en Xotepingo, en la que el líquido se purifica y envasa para cumplir con los estándares de calidad adecuados para que pueda consumirse sin preocupaciones.

No obstante, explica el secretario, "estamos en un proceso de construcción de más plantas garrafoneras para incrementar la producción; la meta de este año es llegar a una producción y distribución de 20 mil garrafones diarios. El objetivo es construir 13 plantas purificadoras en este 2025."

Antes de que los garrafones lleguen a los puntos de entrega pasan por un meticuloso proceso de purificación que inicia con la extracción del líquido (que proviene directo de los pozos); ya en la planta

purificadora de Xotepingo el agua cruda almacenada se filtra, pasa por un suavizador de agua, y posteriormente pasa por filtros pulidores y desinfección con lámparas UV. En otro espacio de la planta se procede con el lavado de los garrafones, en donde un trabajador limpia el interior con ayuda de jabón y un cepillo, los enjuaga y finalmente se procede con el llenado de garrafones y sellado de las tapas. Una vez que se sella la tapa, los garrafones son trasladados por personal de la Secretaría de Atención y Participación Ciudadana a los puntos de distribución en las colonias.

"Es agua 100% segura, cumple con toda la normatividad, todos los registros, incluso cualquier persona puede mandar a hacer sus propios análisis y estamos con esa certeza de que es agua de excelente calidad para el consumo, pues es agua purificada, es un grado mayor a la agua potabilizada", asegura el secretario del Agua.

Por separado, Tomás Pliego, secretario de Atención Ciudadana, dijo a EL UNIVERSAL que se trata de un programa "que va a ir creciendo"; para mayo de este año, señala, se prevé entregar 200 garrafones diarios en 100 puntos.

"Estamos implementando este programa en las colonias con mayor rezago social y económico, con bajo o muy bajo índice de desarrollo económico-social", precisó.

Por eso, hasta ahora se entregan en zonas como San Bartolo Amealco, en Álvaro Obregón; Topilejo, en Tlalpan, o San Felipe de Jesús, en la Gustavo A. Madero, colonias que se caracterizan por ser de bajos recursos. ●

XOCHIMILCO
GUARDIÁN HÍDRICO

Omar Menchaca, conocido como *El guardián de los canales de Xochimilco*, recorre estos antiguos cuerpos de agua creados a raíz de la construcción de las chinampas durante la época prehispánica. Lo hace a bordo de un kayak para recoger desechos y desperdicios que los visitantes dejan.

— De la Redacción



Foto: Reuters

POR HILDA CASTELLANOS
hilda.castellanos@gimm.com.mx

La sobreexplotación del acuífero en la Ciudad de México está provocando el desplazamiento de las capas rocosas, lo que ha generado un escenario crítico que favorece hundimientos y microsismos, alertan especialistas.

El fenómeno, conocido como subsidencia, ocurre porque el agua subterránea extraída no se repone, explicó en entrevista Manuel de la Peza, coordinador de la Alianza por el Agua en Abundancia en el Valle de México.

“La ciudad se hunde en promedio 30 centímetros al año; es muchísimo. Además, extraer agua de los pozos puede estar contribuyendo a la generación de microsismos”, advirtió.

De la Peza aseguró que este problema no es exclusivo del poniente de la ciudad, donde recientemente investigadores de la UNAM han descrito dos fallas sísmicas: la Plateros-Mixcoac y la Barranca del Muerto.

“En Iztapalapa hay una inestabilidad tremenda, con hundimientos visibles en varias calles”, alertó.

La extracción excesiva del agua no sólo agrava la crisis hídrica, sino que también incrementa el riesgo de colapsos en calles y viviendas, por el movimiento de las placas geológicas, agregó Delia Montero, directora de la Red Agua de la Universidad Autónoma Metropolitana (UAM).

“Cada vez hay más zonas onduladas. Vas por Iztapalapa, Zaragoza y otras vialidades rumbo a Puebla y ves hundimientos. En cualquier momento, una casa o una calle completa podría ceder”, alertó la catedrática.

Durante los trabajos del foro Ciudades líquidas: diálogos y acciones por el agua, organizado por el Centro Mexicano para la Filantropía y en el que ambos expertos participaron, coincidieron en que, sin medidas urgentes de infiltración y recarga del acuífero, los hundimientos y microsismos en la capital del país seguirán aumentando.

“Si yo saco un litro, debo regresar un litro. Hay que equilibrar el uso del agua para evitar más daños”, dijo De la Peza.

Para ello propuso promover una regulación para que todas aquellas superficies superiores a mil metros cuadrados capten el agua de lluvia y la filtren, sobre todo en la zona de transición.

“En la ciudad, tenemos 45 millones de metros cuadrados de superficies mayores a mil metros; eso implica 30 millones de metros cúbicos de agua que podríamos estar infiltrando, nada más en el territorio de la ciudad. Si lo extendemos a toda la zona metropolitana podríamos hablar de tres veces esa cantidad”, detalló.

La presa Madín, uno de los principales cuerpos de agua del

DÍA MUNDIAL DEL AGUA

ALERTAN DE SISMOS POR ESTRÉS HÍDRICO

LA SOBREEXPLOTACIÓN DEL ACUÍFERO provoca desplazamiento de rocas, lo que favorece hundimientos y microsismos



Fotos: Archivo/Mateo Reyes

Gasto extra y poca regulación

El consumo de agua de garrafón representa un gasto millonario para las familias de la ciudad, especialmente en zonas del oriente, donde muchas personas incluso bañan a sus hijos con agua embotellada debido a la contaminación del líquido o la falta de éste, advirtió Delia Montero, directora de la Red Agua de la Universidad Autónoma Metropolitana (UAM).

Detalló que, en Iztapalapa, cada persona consume alrede-

dor de 500 litros de agua de garrafón al año, mientras que el promedio en la ciudad es de 390 litros por persona.

Este consumo masivo implica altos costos económicos para las familias, pero también un problema de falta de regulación en el mercado del agua purificada.

Montero añadió que tras la pandemia, 60% del agua embotellada que se consume en la capital proviene de purificadoras, cuando antes era sólo 40 por ciento.

“(El problema) mayor o más grave” es que las purificadoras no están reguladas, no tienen evaluaciones de calidad del agua ni garantía de que el agua



En la zona oriente es donde más garrafones de agua se consumen.

sea segura, consideró. Además, “muchas dependen de pipas, cuyo origen es incierto”.

— Hilda Castellanos

Valle de México, tiene unos 30 millones de metros cúbicos de agua, ejemplificó.

Otra estrategia es el esquema de descarga cero para reutilizar y tratar el agua en lugar de desecharla en el drenaje profundo.

“En la medida en que no se descarga agua al drenaje, esa

agua a fuerza va a regresar al acuífero, de manera natural o artificial”, dijo.

Sería a través de pozos de absorción en las viviendas o biodigestores en la vía pública.

“Si no hay una visión de largo plazo, en el 2050 la ciudad puede llegar a tener un abatimiento muy

crítico del acuífero”, dijo tras advertir que el Valle de México pierde más de 30 metros cúbicos de agua por segundo.

“Estamos secando la cuenca con la distribución del agua y el ciclo se rompe si el agua no se reaprovecha o se somete a medidas de reúso”, concluyó.



Fotos: Especial

Ricardo “N”, alias *El Pato*, de 35 años; Anahí “N”, de 32, y Héctor Geovanny “N”, de 35 años, serían parte del Cártel 2 de Abril.

AMBULANTES ERAN SUS OBJETIVOS

Caen tres por extorsión de comerciantes

POR IVÁN MEJÍA
ivan.mejia@gimm.com.mx

En distintas acciones, elementos de la Policía de la Ciudad México detuvieron a tres integrantes de la banda criminal Cártel 2 de Abril, ligada al grupo La Anti Unión, que se dedica a la venta y distribución de droga y la extorsión de comerciantes de puestos semifijos en las inmediaciones de Bellas Artes.

Se trata de Ricardo, alias *El Pato*, de 35 años, y Anahí, de 32, quienes fueron detenidos por una orden de cateo en un inmueble ubicado en la colonia Guerrero, alcaldía Cuauhtémoc.

Además, en flagrancia detuvieron a Héctor Geovanny, de 35 años —quien posiblemente también forma parte de la misma célula—, en posesión de 94 paquetes de marihuana y cocaína.

EXCELSIOR

108

AYER, HOY Y SIEMPRE



COMUNIDAD

comunidad@gimm.com.mx

@Comunidad_Exc

SÁBADO 22 DE MARZO DE 2025

DESAPARECIDOS EN 2019

Buscan restos en el Tepeyac

POR IVÁN MEJÍA
ivan.mejia@gimm.com.mx

Tras cuatro días de brigadas en zonas serranas de la alcaldía Gustavo A. Madero, como el Cerro del Guerrero y el Cerro del Tepeyac, ayer la búsqueda de indicios de tres jóvenes que desaparecieron hace seis años concluyó en su primera etapa.

Autoridades de la CDMX señalaron que durante las diligencias que encabezaron los familiares de Ángel Gerardo Ramírez Chaufón, Jesús Armando Reyes Escobar y Leonel Báez Martínez, empleados de la sucursal Lindavista de la tienda Sanborn’s, se localizaron osamentas que serán analizadas por peritos.

Familiares y amigos de los jóvenes que fueron vistos por última vez cuando salieron de trabajar el 29 de noviembre de 2019 lamentaron que no buscaran en zonas que ellos proponían porque las condiciones geográficas no lo permitieron. No creen haber encontrado algún indicio que los lleve al paradero de sus familiares.

Durante las cuatro brigadas, que duraron aproximadamente cinco horas cada una, participaron elementos de la Secretaría de Seguridad Ciudadana (SSC) de la Ciudad de México, la Comisión de Recursos Naturales y Desarrollo Rural, la Fiscalía General de Justicia (FGJ) y la alcaldía Gustavo A. Madero.

Además de integrantes de colectivos de personas desaparecidas, entre ellos Hasta Encontrarles. Una activista de este grupo señaló que prevén realizar otra jornada de búsqueda a fin de año en la misma zona, pues las indagatorias apuntan que ahí fue donde se perdió la señal de los celulares de los tres jóvenes.



Foto: Roberto Jiménez

Familiares, amigos y colectivos participaron en la búsqueda.

BREVE

Intento de asalto en Delta

Dos sujetos a bordo de una motocicleta intentaron asaltar al conductor de un automóvil de alta gama en el estacionamiento de Parque Delta.

Reportes policíacos señalan que la víctima y una acompañante ingresaron al centro comercial ubicado en la colonia Narvarte, alcaldía Benito Juárez, alrededor de las 19:00 horas.

Detrás de ellos entraron los sospechosos, quienes presuntamente ya los seguían. Una vez en el interior del estacionamiento, los presuntos delincuentes los interceptaron y rompieron la ventanilla del conductor.

Sin embargo, los asaltantes no habrían logrado robarles pertenencias. Después huyeron de la plaza sin que hasta el cierre de esta edición se reporta su arresto.

— Iván Mejía y Jorge González

HAY QUE ARMONIZAR LEYES: MORENA

Se llevará un año ordenar la circulación de motos y electrobicicis

La siguiente semana empezarán foros en el Congreso local y en las alcaldías para escuchar la opinión de usuarios y especialistas viales

ELBA MÓNICA BRAVO

En la Ciudad de México poner en orden la circulación de bicicletas eléctricas, patines, escúteres y motocicletas tardará al menos un año, afirmó el presidente de la Comisión de Movilidad Sustentable y Seguridad Vial del Congreso local, el morenista Miguel Ángel Macedo, quien anunció el arranque de foros a partir del miércoles 26 de marzo, los cuales se realizarán no sólo en el Legislativo, sino en cada una de las 16 alcaldías.

El diputado consideró que es necesario armonizar diversas leyes, por lo que enlistó la de movilidad, del medio ambiente, la de alcaldías, el Reglamento de Tránsito, así como la Ley de Establecimientos Mercantiles ante la multiplicación de locales y tiendas en las que se pueden adquirir bicicletas eléctricas sin ninguna restricción.

En entrevista, sostuvo que se deben escuchar las opiniones de los

especialistas en vialidad, asociaciones y organizaciones de ciclistas, *bikers* y conductores de vehículos.

El 4 de marzo, la jefa de Gobierno, Clara Brugada, planteó algunos temas sobre las reformas que propondrá para regular las bicicletas eléctricas, que alcanzan velocidades mayores a 25 kilómetros por hora, patines y escúteres.

Sobre las primeras, dijo que deberán sujetarse a las normas generales para la circulación de vehículos, por lo que no podrán ir por las ciclovías, carriles confinados ni desplazarse sobre las aceras; además, deberán portar placa, tarjeta de circulación, los tripulantes tendrán que llevar casco e ir con las luces encendidas.

Asimismo, los usuarios de patines y escúteres no pueden circular por las aceras o zonas peatonales; sin embargo, hasta la tarde de ayer al Congreso local no había llegado ninguna iniciativa de la jefa de Gobierno.

Por su parte, el coordinador de



Movimiento Ciudadano, Royfid Torres, reprochó el retraso legislativo en la materia, por lo que expresó: “lamentablemente van a seguir perdiéndose vidas en la ciudad y eso es lo que más nos preocupa”.

“

Propuesta de MC busca destrabar la omisión legislativa que ha retrasado la ley

Insistió en que “nada justifica un retraso de esta naturaleza porque siguen aumentando los accidentes viales, las muertes y las lesiones”, al señalar que el Congreso capitalino lleva dos años en omisión legislativa al no armonizar la ley local con la Ley General de Movilidad y Seguridad Vial que aprobó el Congreso de la Unión en 2022.

Señaló que su bancada analiza presentar un recurso ante la sala constitucional del Tribunal Superior de Justicia como ruta jurídica para terminar con dicha omisión.

De acuerdo con la jefatura de Gobierno, circulan 750 mil 722 motocicletas de combustión interna, aunque muchas de ellas proceden del estado de México.

En el tercer trimestre del año pasado se reportaron 19 mil 207

▲ Son pocos los motociclistas que se quedan en el área asignada antes de cruzar un semáforo.
Foto Roberto García Ortiz

accidentes, 106 fallecimientos por hechos de tránsito, de los cuales 49 por ciento los sufrieron conductores de motocicletas.

En septiembre de 2024 no prosperó la modificación al Reglamento de Tránsito para que sólo las motocicletas con cilindrada mayor a los 600 centímetros cúbicos circularan por vías rápidas, mientras de dos años a la fecha se ha incrementado el número de bicicletas eléctricas, y es común ver a padres y madres de familia que llevan a sus hijos a la escuela en ellas y van por las aceras sin ninguna protección.

Vecinos de la Ampliación Granada exigen a Tabe terminar obras

Bloquean calles de acceso a Nuevo Polanco // Protestan por trabajos inconclusos en la renovación de aceras desde hace 9 meses // Afectan a niños y ancianos

JOSEFINA QUINTERO M.

Vecinos de la colonia Ampliación Granada bloquearon el cruce de las calles Miguel de Cervantes Saavedra y Lago Zurich para exigir al alcalde de Miguel Hidalgo, Mauricio Tabe, concluir las obras de recuperación de áreas urbanas que se han prolongado por más de nueve meses y deja en riesgo de sufrir algún acci-

dente a cerca de 4 mil familias que transitan por esa zona.

El cierre generó un severo conflicto vial en plena zona de lo que se conoce como Nuevo Polanco, donde se encuentran corporativos, plazas comerciales, así como instalaciones culturales y de entrenamiento.

Los inconformes, en su mayoría adultos mayores que a diario caminan por Lago Neuchatel y Andrómaco, expusieron que la movilidad

se ha visto afectada con aceras desniveladas en las que hay partes de terracería y que permanecen con escombros.

Los trabajos que anunció Mauricio Tabe el 24 junio de 2024 en un video grabado desde la colonia y difundido por la alcaldía, tardarían algunas semanas, pero se han prolongado meses sin que hasta el momento se haya informado cuáles son los motivos, ya que el alcalde se

ha negado a recibirlos, señalaron los inconformes.

Ante las omisiones y falta de atención del funcionario, los vecinos decidieron ocupar las calles e interrumpir el tránsito. El grupo de inconformes hizo una valla que se extendió a lo largo de Miguel de Cervantes Saavedra para impedir la circulación, donde mostraron cartulinas donde se leía: “Tabe, es momento de cumplir los acuerdos, corrige banquetas, danos una fecha real de conclusión de las obras y soterramiento de cables”.

Los vecinos han tenido que sortear toda clase de obstáculos por el retraso de los trabajos que ha afectado en mayor medida a niños

y adultos mayores. Lamentaron que la obra, que fue muy aplaudida cuando se anunció, se haya convertido en un martirio.

Expusieron que Tabe se ha negado a escucharlos, cuando lo único que “necesitábamos de la alcaldía Miguel Hidalgo era la gestión de permisos entre autoridades y cableadoras para beneficiar a más de 4 mil familias y miles de personas que trabajan y transitan por la zona”.

Al lugar acudieron representantes del Gobierno de la Ciudad de México para negociar la liberación de la vialidad; sin embargo, a pesar de que los residentes exigían la presencia de Tabe, el alcalde no acudió al llamado.

Cerveceras, hoteles e inmobiliarias, entre los mayores usuarios de agua en la CDMX



Entre los mayores consumidores destacan empresas cerveceras, inmobiliarias, hoteles, hospitales, bancos y centros comerciales

Vecinos exigen democratización del agua, no privatización, no acaparamiento y transparencia en gestión

Gerardo Mayoral
metropoli@cronica.com.mx

El Frente del Anáhuac reveló una tabla con los 165 mayores consumidores privados de agua de uso no doméstico en la Ciudad de México durante 2024, elaborada a partir de información obtenida mediante la solicitud de acceso a la información pública con número de folio 090173525000250. Esta solicitud pedía conocer los 500 mayores consumidores de agua en la capital, pero, según denuncia el Frente, la Secretaría del Agua ocultó información sobre más de 100 empresas o personas morales que se encuentran dentro de los registros más altos de consumo.

El documento entregado por la Secretaría incluye datos sobre el consumo de instituciones de gobierno, los cuales fueron

omitidos en la tabla sistematizada por el Frente del Anáhuac. Sin embargo, el análisis revela el predominio del sector privado, en particular empresas inmobiliarias, de bebidas, farmacéuticas, hoteleras y comerciales, en el uso intensivo del agua en la ciudad.

“La Secretaría del Agua solo cambió de nombre, pero mantiene las mismas políticas de sus predecesores en el Sistema de Aguas de la Ciudad de México. La opacidad sigue presente, al igual que las medidas en favor del sector inmobiliario y empresarial, lo que perpetúa la inequidad en el acceso al agua para la población”, señaló el Frente del Anáhuac en su pronunciamiento.

En este sentido, la organización mantiene tres demandas centrales:

1. Democratización de la gestión del agua.
2. No a la privatización ni mercantilización del recurso.
3. Transparencia en el uso y distribución del agua en la ciudad.

MAYORES CONSUMIDORES PRIVADOS DE AGUA

Entre los datos en la tabla, la empresa con mayor consumo

de agua en 2024 fue Cervecería Modelo S. de R.L. de C.V., con 1 millón 129 mil 960 metros cúbicos anuales, lo que equivale a más de 3 millones de litros diarios. Le siguen Fermic S.A. de C.V., con 212,086 metros cúbicos anuales, e Inmuebles General S.A. de C.V. (Plaza Carso), con 208 mil 847 metros cúbicos anuales.

También aparecen en la lista corporaciones como Procter & Gamble Manufacturing México S. de R.L. de C.V., Fibra Uno, Bimbo S.A. de C.V., el Centro Deportivo Chapultepec A.C., diversas inmobiliarias y desarrolladoras, así como hospitales, universidades y hoteles.

Uno de los puntos a destacar del documento es que grandes desarrollos inmobiliarios y corporativos tienen un consumo de agua considerable, lo que contrasta con la escasez que enfrentan muchas colonias en la Ciudad de México. Por ejemplo, Fibra Uno, una de las principales administradoras de inmuebles en el país, reportó un consumo de 129 mil 603 metros cúbicos de agua al año. Asimismo, centros comerciales y hoteles de lujo como Torre Mayor Management S.C., Operadora de Hoteles Samara S.A. de C.V.

y Arena Ciudad de México están entre los consumidores más altos.

El sector industrial y de bebidas también tiene una presencia significativa. Bebidas Purificadas S. de R.L. de C.V. aparece dos veces en la lista con consumos superiores a 46 mil metros cúbicos anuales cada una. Empresas del sector farmacéutico como Organon Pharma México S.A. de C.V. y Laboratorios Grossman S.A. también están entre los mayores consumidores.

OPACIDAD EN LA INFORMACIÓN OFICIAL Y FALTA DE REGULACIÓN

El Frente del Anáhuac cuestiona la falta de transparencia en la información proporcionada por la Secretaría del Agua y denuncia que se sigue protegiendo a ciertos sectores privilegiados.

“No solo no se publicaron los nombres de más de 100 grandes consumidores, sino que la respuesta de la Secretaría incluyó datos de consumo de instituciones de gobierno, lo que diluye el impacto real del sector privado en la explotación del agua”, señalaron en su pronunciamiento.

Además, la organización en-

fatiza que el modelo de gestión del agua favorece a grandes corporativos, centros comerciales y desarrollos inmobiliarios, mientras que en muchas zonas de la ciudad se reportan cortes constantes del suministro para la población.

“Es inaceptable que, mientras miles de personas deben esperar a que llegue una pipa para poder tener agua en sus hogares, empresas con fines de lucro estén consumiendo miles de metros cúbicos sin restricciones ni transparencia”, criticó el Frente del Anáhuac.

EXIGENCIAS POR UN MODELO DE GESTIÓN MÁS EQUITATIVO

A partir de esta información, el Frente del Anáhuac reiteró su llamado a las autoridades para modificar las políticas de gestión del agua en la Ciudad de México y garantizar un acceso justo y equitativo del recurso.

“No podemos seguir permitiendo que el agua sea vista como una mercancía para el beneficio de unos pocos. Se necesita una reforma profunda en la administración de este recurso, con un enfoque en los derechos humanos y en la sustentabilidad”, concluyó la organización.

ARCHIVO ROBERTO HERNÁNDEZ

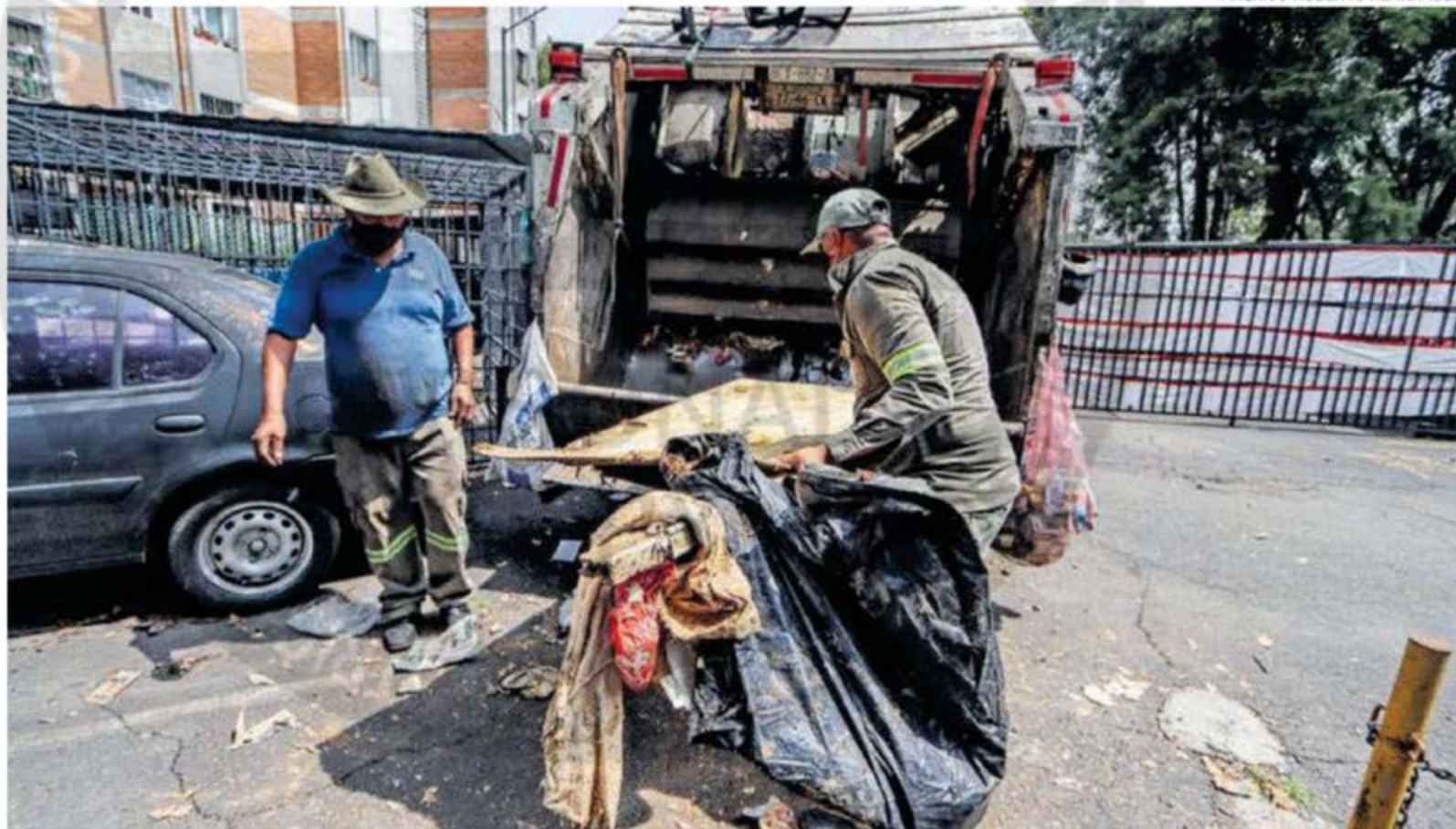

Los camiones de basura pasan una vez a la semana en algunas colonias y en otras el servicio se ofrece diariamente

CHILANGOS ACUMULAN DESECHOS

Tirar la basura es un reto en zonas populares

KARLA MORA

Este servicio es desigual entre colonias capitalinas de alto y medio estrato socioeconómico, señala un estudio de la UAM

En algunas colonias de la Ciudad de México tirar la basura es todo un reto, porque hay que "cazar" al camión. Así le pasa a Jorge, quien vive en la colonia Miguel Hidalgo, de la alcaldía Tláhuac, donde el camión sólo pasa los domingos, mientras que entre semana, pasa una camioneta que no es de la alcaldía, pero a falta de servicio, es la salida para deshacerse de su basura.

"Se acumula mucho porque la basura de la alcaldía pasa los domingos sin tocar la campana y debes estar cazándolo, es insuficiente que pase un día a la semana, así que procuro separar la orgánica de la inorgánica y en una bolsa aparte PET y cajas", contó.

En la colonia San Miguel Ajusco, en

Tlalpan, el camión pasa dos veces a la semana, una vez por basura general y otra por orgánica. Herminia Miranda, quien vive en esa zona, considera que no es insuficiente para ella porque vive sola y no genera muchos desechos.

Contrario a ellos, en la colonia donde vive Francisco Rivera, Pedregal de Santo Domingo, Coyoacán, el servicio de recolección pasa todos los días, además de que en su edificio le pagan al camión 500 pesos al mes, para que recoja la basura que acumulan los inquilinos en un contenedor. "Diría que el servicio es eficiente, no hemos tenido problema", dijo.

Esta desigualdad fue detectada por la Universidad Autónoma Metropolitana (UAM) en el *Reporte general de generación y composición para residuos do-*

miciliarios, cuyos resultados fueron entregados al gobierno de la Ciudad de México el 6 de enero de 2025.

Para el análisis, los encargados del diagnóstico dividieron a la ciudad en estratos económicos: el alto integrado por colonias de las alcaldías Benito Juárez y Miguel Hidalgo; el medio por Azcapotzalco, Cuauhtémoc, Gustavo A. Madero, Venustiano Carranza, Coyoacán, Álvaro Obregón, Cuajimalpa e Iztacalco, y bajo, Iztapalapa, Tláhuac Xochimilco, Milpa Alta y La Magdalena Contreras.

El equipo, dirigido por la doctora Alethia Vázquez Morillas, aplicó encuestas sobre el servicio de limpia en las colonias, el cual está a cargo de las alcaldías.

RESPONSABILIDAD

LAS ALCALDÍAS, según la ley local, deben establecer rutas, frecuencia y equipos para recoger la basura

"Este hallazgo puede estar relacionado con los recursos asignados al servicio público"

ANÁLISIS DE LA UAM

Los participantes del estrato socioeconómico bajo fueron los que tuvieron el servicio de limpia menos veces a la semana. El estrato medio reportó la mayor frecuencia de recolección semanal.

El estrato que otorgó la mejor calificación por parte de los ciudadanos fue el alto, mientras que la peor calificación se presentó en el estrato bajo.

"Este hallazgo puede estar relacionado con los recursos asignados al servicio público, así como a la dificultad de acceso que tienen ciertos vehículos a colonias populares (...) Este contraste podría reflejar desigualdades en la calidad del servicio prestado, así como percepciones relacionadas con la frecuencia de recolección y la limpieza.

"La percepción del servicio es un indicador importante para evaluar la eficacia y equidad en la gestión de residuos en distintos contextos socioeconómicos", señala el documento al que tuvo acceso este diario.

Sobre el tipo de basura encontrada en los hogares, el informe indica que más del 50 por ciento de los desechos son residuos orgánicos, por lo que son una de las principales fracciones que pueden aprovecharse. En tanto, la fracción de plásticos, papel y cartón representa cerca del 25 por ciento del total de residuos, lo que subraya la oportunidad de mejorar las tasas de reciclaje.

El Sol de México adelantó en su edición del 8 de septiembre de 2024 que la UAM realizaba, con apoyo de la Secretaría de Educación, Ciencia, Tecnología e Innovación y de la Secretaría del Medio Ambiente local, un estudio de los desechos de 480 hogares capitalinos, aunque, en el análisis final consideraron 240 domicilios.

CRÉDITOS PARA VIVIENDA Y ESCRITUR



FOTO: GUILLERMO O'CAM

• **RENOVAR.** Clara Brugada e Inti Muñoz, ayer, al entregar los apoyos en el Monumento a la Revolución.

#FERNANDOMERCADO

ENTREGA EQUIPO

SE INVIRTIERON \$30 MILLONES. SE CONSTRUYE LA CASA DEL TRABAJADOR

POR FRIDA VALENCIA

El alcalde de La Magdalena Contreras, Fernando Mercado, realizó la entrega de equipamiento administrativo y operativo a cientos de trabajadores.

Con una inversión de más de 30 millones de pesos, se adquirieron mil 400 sillas para sustituir 30 por ciento de las que se requieren en la alcaldía.

También se arrendaron camionetas pick up y de redilas, además de la adquisición de dos camiones de basura para mejorar la atención a la ciudadanía.

Asimismo, Mercado anunció que ya está en marcha la construcción de la Casa del Trabajador Contrerense, que contará con un aula de capacitación, comedor y consultorio médico. ●

MEJOR ATENCIÓN

1

• El edil se comprometió a que se continuará dotando de mobiliario necesario.

2

• Enfatizó que no puede haber privilegios y mejores condiciones para unos cuantos.

FOTO: ESPECIAL



• **LABOR.** El alcalde Fernando Mercado y trabajadores de La Magdalena Contreras.

#MEJORADEVIVIENDA

OTORGA BRUGADA 6 MIL CRÉDITOS

LA JEFA DE GOBIERNO CONVOCÓ A LOS BENEFICIARIOS A SER 'BUENOS PAGADORES', PUES SON PRÉSTAMOS A LA PALABRA

POR JOSÉ MIGUEL VELÁZQUEZ

Con una inversión de millones de pesos, la jefa de Gobierno, Clara Brugada Molina, encabezó la entrega de créditos para mejoramiento de vivienda a familias capitalinas.

"Este es uno de los mejores programas que tiene el gobierno de la ciudad", dijo ante los beneficiarios, en un acto realizado en el Monumento a la Revolución.

"Este programa es para los que menos tienen", aseguró Brugada y adelantó que a lo largo del sexenio se entregarán 20 mil créditos de vivienda

66

• POR CIENTO DE CRÉDITOS, A MUJERES.

59

• POR CIENTO DE ESCRITURAS, A ELLAS.

para los capitalinos que quieren mejorar su espacio y que no acceden a créditos bancarios por no poder comprobar sus ingresos. Recordó que este programa se fortaleció cuando gobernaba Andrés Manuel López Obrador en la CDMX.

La mandataria capitalina convocó a los beneficiarios a ser "buenos pagadores", pues estos créditos son a la palabra, con tasa de interés cero y por debajo de la inflación. "Los convoco a ser buenos pagadores, no hay que mal utilizar este programa porque dentro de poco van a tener una mejor vivienda".

Brugada Molina explicó que aparte del mejoramiento de

DULCE HOGAR

- El crédito va a quienes no pueden acceder a los bancarios.
- Buscan arraigar a las familias en los barrios y colonias.
- El programa destaca por su alta recuperación del crédito.

vivienda, el programa consta de otros dos ejes: el primero para la construcción de una cisterna para las miles de familias en los sitios donde no hay agua todos los días.

"Necesitamos que en todas las casas de muchas zonas donde no hay agua puedan construir una cisterna digna", expresó.

En tanto, el segundo eje es para la adecuación de viviendas ecológicas con la instalación de paneles solares y cosecha de agua de lluvia, de las cuales ya hay 73 mil casas conservando agua de lluvia.

El secretario de Vivienda, Inti Muñoz, destacó que son seis mil créditos y mil escrituras para que en esta primera etapa sean siete mil las familias beneficiadas. Mencionó que este programa se destaca por su alta recuperación del crédito, siendo uno de los mejores programas de la 4T.

"Familias que no tendrán que irse de la ciudad, en lugar de eso haces justicia social, posibilidad de crecimiento", subrayó. ●